

# みなみ

渥美半島の農とくらしの情報をお届け♪



特集

渥美農業高校  
生活科学科考案!

## 朝ごはんレシピ



## 今月の農業人 / 部会



太田 真司さん

Shinji Ota  
34歳 / 和地町



## ミニトマト部会

[部会員数]  
77人

[栽培品目]  
千果系・小鈴系

[出荷計画]  
15,000,000パック



### ミニトマト部会の ミニトマト

当部会では、安全・安心のミニトマトを届けるため、生産者による検品を箱詰め時、出荷直前の2度行っています。その後、JA職員による抽出検査を行っており品質の維持、向上に努めています。そして『美味しいミニトマトをたくさん届ける』を活動方針とし、部会員一丸となり食味にこだわったミニトマト栽培に取り組んでいます。ぜひ、ご賞味ください。

# 家族を支えるために頑張っていた

ミニトマト部会に所属する太田真司さんは、ご両親と祖母、研修生の4名とともに1100坪の面積でミニトマトを栽培しています。太田さんが栽培する品種「千果」は、高い糖度と味のバランスが良いのが特徴です。自分に合う品種を探しているという太田さんは「病害虫への強さや生長スピードなど、品種によっ

て特徴があるため、自分が作りやすい品種を探している最中。でも、一番はお客さんに買ってもらうものだから美味しいかどうかが重要」と話し、部会員からも情報収集を行っているそうです。

30歳で就農した太田さんは、高校を卒業後、工場に勤務していました。「いずれは継ぐと思っていた」と太田さん。そ

の思いは、勤めてからも変わらず30歳という区切りで就農を決めたそうです。勤めていた頃との違いについて「農業は、生きものが相手なので、天候によって出来が左右されたり、水やりの量を調整したりするのは大変だけど、その大変な部分をこなせるようになる」と面白くなってきた。成果が目に見えて分かるのもや

りがいに繋がっている」と農業の魅力を話します。



ミニトマトの出荷は、9月下旬から翌年7月まで行われます。今年は、夏の暑さの影響もあり例年に比べ、生育が悪く出荷量も少なかったそうですが、現在は落ち着いているそうです。栽培していく上で欠かせないこと、気をつけていること、を尋ねると「樹の状態をよく観察するようにしている」と太田さん。樹の状態を確認することで、病害虫の早期発見にも繋がると言います。



最後は全て任せってもらうことが目標。また、11月に子どもが生まれて父親として家族を支えていくという責任感を感じている。家族を支えるためにも頑張っていた」と意気込んでくれました。



特集

# 渥美農業高校 生活科学科考案!



田原市が、令和2年度に行った食育に関する調査の結果、朝食を食べない方が多く、特に若い世代(15歳以上~40歳未満)の食生活の改善が必要であることが分かりました。そこで、田原市農政課は、令和4年度に「高校生朝ごはんプロジェクト」として渥美農業高校生活科学科(令和4年度卒業生)にレシピの作成を依頼し、田原市健康課の管理栄養士と協力して、朝ごはんレシピを考案しました。

作り方はとっても簡単♪さらに田原市で生産される野菜を多く使っているので皆さんの自宅にある材料で作れます!

## 朝ごはんレシピ

### 大葉とトマトの中華風サラダ

エネルギー:116kcal 食塩相当量:0.6g



朝からさつぱりサラダ



- 材料(1人分)
- ミニトマト..... 1/3パック
  - 大葉..... 2枚
  - きゅうり..... 1/4本
  - サラダチキン..... 1/4個
  - 韓国のみ..... 適量

- A
- めんつゆ(ストレート)..... 小さじ2
  - 酢..... 小さじ1/2
  - ごま油..... 小さじ1/2
  - いりごま..... 小さじ1

- 作り方
- ①きゅうりは厚めの輪切り、ミニトマト・サラダチキンは食べやすい大きさに切る。大葉は刻む。
  - ②ボウルに①とAの調味料を全て入れ、混ぜ合わせる。
  - ③盛り付けた後、刻んだ韓国のみをのせて完成。

韓国のみは、食べる直前にのせるとパリパリとした食感が楽しめます。

### キャベツと卵とベーコンの コンソメスープ

エネルギー:115kcal 食塩相当量:1.9g



- 材料(1人分)
- キャベツ..... 1枚
  - 卵..... 1/2個
  - ベーコン..... 1枚
  - コーン缶..... 1/4缶
  - パセリ乾燥..... 少々
  - 水..... 250ml
  - コンソメ顆粒..... 小さじ1
  - 塩こしょう..... 適量

- 作り方
- ①キャベツは適当な大きさにざく切りにし、ベーコンは食べやすい大きさに切る。
  - ②鍋に①とコーン・分量の水・コンソメを入れ、キャベツが柔らかくなるまで中火で煮る。
  - ③キャベツが柔らかくなったら、塩こしょうを少々入れ味を調える。
  - ④卵を溶き、沸騰したスープにまわし入れ、火を止める。
  - ⑤盛り付けた後、乾燥パセリを振って完成。

サツと入れるだけ魔法の調味料♪

卵を入れた後は、すぐに火を止めることでふわふわの卵に仕上がります。



おうちでかんたんうまうま朝ごはん

# 激うまホットサンド

エネルギー：479kcal 食塩相当量：2.6 g



|           |                  |                 |
|-----------|------------------|-----------------|
| 材料<br>1人分 | 食パン(6枚切り・耳あり) 2枚 | スライスチーズ…………… 1枚 |
|           | 溶き卵…………… 1個      | ケチャップ…………… 適量   |
|           | キャベツ…………… 1/4枚   | マヨネーズ…………… 適量   |
|           | 大葉…………… 1枚       | 油…………… 適量       |
|           | ハム…………… 1枚       |                 |



焼いた卵は、食パンの中に収まるように入れると、見た目もきれいに仕上がります。

- 作り方
- ①フライパンに薄く油をひき、溶き卵を流し入れ両面を焼いたら、一度お皿に取り出しておく。
  - ②フライパンに食パンを1枚のせ、その上に①の卵・ハム・大葉・チーズ・ケチャップ・マヨネーズ・キャベツの順でのせる。
  - ③最後にもう1枚の食パンをのせ、弱めの中火で焼く。食パンに焼き色がついたら、裏返してもう片面も焼く。
  - ④食パンの両面に焼き色がついたら、フライパンから取り出し、半分に切り、盛り付けて完成。

入れるだけで栄養いっぱい! 炊き込みごはん

# ブロッコリー炊き込みごはん

エネルギー：390kcal 食塩相当量：1.9g ※(1食分2合を4食分としたとき)



|           |                  |                 |
|-----------|------------------|-----------------|
| 材料<br>2合分 | 米…………… 2合        | 酒…………… 大さじ1     |
|           | ブロッコリー…………… 1/2株 | A 塩こしょう…………… 適量 |
|           | ツナ缶…………… 1缶      | しょうゆ…………… 大さじ2  |
|           | コーン缶…………… 1/2缶   | バター…………… 10g    |
|           | ハム…………… 2枚       | とろけるチーズ…………… 2枚 |

- 作り方
- ①米は洗米し、水気を切っておく。
  - ②ツナ缶とコーン缶は缶汁を切る。
  - ③ブロッコリーを洗い小さく切り、ハムは1cm角に切る。
  - ④炊飯器に米、Aの調味料、②、③を入れ、内釜の2合の線まで水を入れ、炊飯する。
  - ⑤炊けたらバター・とろけるチーズを加え、混ぜながらブロッコリーをほぐす。
  - ⑥盛り付けて完成。

ブロッコリーは、ほぐしすぎると仕上がりがベチャっとなりやすいため、形が残る程度にほぐしてください。

## トヨタ自動車第2滝頭寮の食堂で提供



今回、考案されたサラダ、スープ、炊き込みごはんが、トヨタ自動車第2滝頭寮の食堂で「ATVモーニングセット」(A=渥美農高・aimサービス、T=田原産・トヨタ自動車、V=ベジタブル)という名前でメニュー化され、11月16日に提供されました。当日は、渥美農業高校生活科学科3年生の9名が第2滝頭寮を訪れ、

レシピの二次元コードが描かれたカードをトヨタ自動車の社員に手渡しレシピをPRしました。モーニングセットを食べた社員は「ボリュームもあってすごく美味しかった」と好評でした。

また、当JAは今回使用された野菜の、ミニトマト・大葉・きゅうり・キャベツ・ブロッコリーを提供しました。



旬の農産物を贈りました

11/2  
～5

日体大男子バレーボール部に花束と野菜を贈呈

日本体育大学男子バレーボール部は、11月27日から開催される全日本バレーボール大学男女選手権大会（全日本インカレ）に向けて、渥美運動公園で合宿を行いました。

間瀬浩文専務と小久保禮次常務は、4日と5日に渥美運動公園を訪れ、学生らに花束とキャベツ、ブロッコリー、トマトを贈り激励しました。

合宿期間中には、地元のバレーボールクラブの子どもたちとの合同練習も行われました。



親子で協力して作業

10/28

体験 摘花、摘果、下葉かきを

みなみレッドは8月より始まった「とまらん♪食育プログラム」の第2回目を行い、3家族11名が参加しました。

今回は、美味しいトマトを作るための重要な作業「摘花、摘果、下葉かき」を行い、参加者は、部会員に教えてもらいながら作業しました。そして、今回の体験でトマト嫌いだった2人の参加者がトマトを食べられるようになりました。

プログラム体験後は、輪菊部会による輪菊の収穫体験とカラーリングマム作りも行われました。



実演する職員

11/13

窓口対応力向上へ

共済事務保全課は、窓口対応力向上のため「共済窓口ロールプレイング研修会」を開催しました。

今回の研修は、各支店の共済窓口担当者を対象に行われ、窓口を訪れたお客様へご契約内容の確認をする「窓口ほっとけんしん活動」を実演しました。担当職員は親しみやすい雰囲気づくりを心掛けていました。

今後も、研修を通して接客スキル向上、組合員満足度向上に努めていきます。



防疫について学ぶ部会員ら

11/7

家畜防疫対策について学ぶ

養豚部会は、田原文化会館で田原市家畜防疫対策協議会と渥美養豚研究会と合同で勉強会を行い、養豚農家や関係者の約50名が参加しました。

勉強会では「特定家畜伝染病発生リスクとその防除について」「畜産現場におけるネズミ防除」「地域防疫を一步進める」の3つの講演が行われました。参加者は、野生動物、人、車両、物により病原体が持ち込まれる可能性があるため、個人の農家だけでなく地域全体で防疫を行うことが重要だと再確認しました。



じゃんけんをする鈴木組合長と子どもたち

11/18  
19

子どもたちに田原市・豊橋市の農業を伝える

豊橋田原広域農業推進会議は、道の駅とよはして食農教育イベント「こどもやさい縁日」を開催しました。

当日は、野菜クイズやゲーム、おしゃべりクッキングなど、楽しく食と農を学べるイベントが行われました。

鈴木照彦組合長は挨拶で、子どもたちに田原市と豊橋市が全国有数の農業産地であることを伝えました。

挨拶の後は、じゃんけん大会を行い最後まで勝ち進んだ子にサツマイモをプレゼントしました。



山下市長に受賞を報告

11/28

名誉ある賞を受賞  
スイーツピー出荷連合が

スイーツピー出荷連合は、令和5年度（第62回）農林水産祭で「日本農林漁業振興会会長賞」を受賞しました。11月23日に、東京都にある明治神宮会館で表彰式が行われ、28日に山下政良田原市長のもとへ表敬訪問しました。

田原市長は「名誉ある賞を受賞し誇りに思う。今後も頑張っていたきたい」と述べ、受賞を祝福しました。小久保幹夫部会長は「受賞した賞に恥じぬよう今後も尽力していく」と力強く述べました。



受賞された方々

11/16

優れた枝肉が揃う

肉牛部会は、第22回肉牛部会枝肉共進会を行いました。出品頭数は、黒毛和牛11頭、交雑種28頭、乳用種4頭の合計43頭が出品されました。受賞者は下記の通りです。

受賞者一覧【敬称略】

- 愛知県知事賞・田原市長賞  
花井牧場(株) (村松町)
- 田原市議会議長賞  
(株)河合牧場 (野田町)
- あいち経済連経営管理委員会長賞  
(株)中神牧場 (大久保町)
- 東三河食肉流通センター長賞  
(株)岸上牧場 (赤羽根町)
- J A 愛知みなみ組合長賞  
(株)河合牧場 (野田町)
- 肉牛部会長賞  
鵜飼まり子 (野田町)



最高金賞を受賞した輪菊とスプレーぎく

11/22

2名が最高金賞受賞

名古屋市の久屋大通庭園フラリエで「あいちフラワーコンテスト」が開催され、県内の生産者から合計267点の出品がありました。愛知みなみからは2名が最高金賞・愛知県知事賞を受賞しました。

最高金賞受賞者一覧【敬称略】

- 愛知県知事賞  
きくの部 福井 孝和 (高松町)
- 愛知県知事賞  
スプレーぎくの部 藤原 周平 (伊良湖町)

# 菜園の土壌管理

## 野菜の種類に合わせた土づくり

家庭菜園では多くの種類を栽培しますので、それぞれの特性に合わせた土壌管理が必要です。

**【連作と輪作】** 同じ土地に同じ野菜を連続して作ることを連作といいます。しかし、連作すると生長に障害が出る野菜があります。連作障害の原因は多様ですが、病害によるものが最も多く、次いで土壌の悪化によるものとなっています。

エンドウは一度作ると、7年は作れません。トマト、ゴボウなどは5、6年、インゲンマメ、サトイモなどは3、4年、キュウリ、ホウレンソウなどは1、2年です。カボチャ、タマネギ、サツマイモのように連作しても障害の出にくい野菜もあります(表1)。

同じ科に属する近縁な野菜は似た性質を持っているため、病害虫と肥料の吸収が共通しています。そのため、連作すると土に生息する病害虫が増え、微量でも必要な肥料成分が不足して生長を妨げることがあります。

そのため特性の異なる野菜を上手に組み合わせた一定の順序で作付け(輪作)をしましょう。

**【野菜の適性酸度】** 雨が多い日本はカルシウム(石灰)やマグネシウム(苦土)が流れやすく、酸性土になりがちです。野菜の生育に適した弱酸性(pH6.0~6.5)とするためにカルシウムとマグネシウムを含む石灰資材を投入します。酸性土が改良されると土壌微生物の働きが活発となって、有機物の分解を早める効果もあります。

野菜の種類によっては酸性を好むものもあり、野菜の種類に適し

た酸度(pH)に調整することが大切です。ジャガイモ、スイカはpH5.0~5.5でよく育ちます。一方、ホウレンソウ、タマネギは特に酸性に弱く、発芽してもしばらくすると枯れてしまいます(表2)。酸性土壌ではアルミニウムイオンが溶け出し、ホウレンソウなどの根を阻害するからと考えられています。

**【酸性土壌の矯正】** 土の酸度を調べる診断キット(図1)や、土に直接差し込んで測定する土壌酸度測定器があります。石灰資材を過剰に与えると微量元素の吸収を妨げる恐れがあるため、測定値に応じた石灰資材を施します。施用量は土壌の種類によって異なりますが、一般的にpHを1上げるには粒状の

苦土石灰では1平方m当たり150~200gです。なお、石灰資材は窒素肥料や窒素分の多い堆肥と一緒に施すと、アンモニアガスが発生し、窒素分が逃げてしまいます。そのため石灰資材と窒素肥料を同時に与えてはいけません。種まきや植え付け2週間前に石灰資材をまいてよく土と混ぜておき、1週間前に化成肥料と堆肥を施用します。



図1 土壌診断キット

表1 野菜の休載年数

| 連作障害の出にくい野菜 |      | カボチャ、タマネギ、ニンニク、サツマイモ       |
|-------------|------|----------------------------|
| 休載年数(目安)    | 1,2年 | キュウリ、ネギ、ホウレンソウ、ラッカセイ、ジャガイモ |
|             | 3,4年 | インゲンマメ、サトイモ、ナガイモ           |
|             | 5,6年 | トマト、ハクサイ、ゴボウ               |
|             | 7年以上 | スイカ、ナス、エンドウ                |

平野暁「作物の連作障害」(農文協、1985年)より引用、一部改変

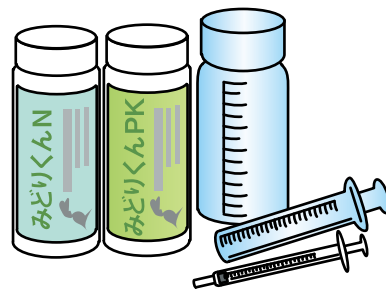
表2 酸性に強い野菜と弱い野菜(例)

| 種類                                  | 酸性への適応性 | pH(目安)  |
|-------------------------------------|---------|---------|
| スイカ、ジャガイモなど                         | 酸性に強い   | 5.0~5.5 |
| インゲンマメ、スイートコーン、ダイコン、サツマイモ、サトイモなど    | 酸性にやや強い | 5.5~6.0 |
| キュウリ、トマト、ナス、エンドウ、キャベツ、ブロッコリー、ニンジンなど | 酸性にやや弱い | 5.5~6.5 |
| ホウレンソウ、アスパラガス、タマネギ、ゴボウなど            | 酸性に弱い   | 6.0~7.0 |

藤原ら「新版土壌肥料用語事典」(農文協、1998)などより作成





# 冬季のキク栽培 ～湿度を意識した環境管理～

坂本 紫織

冬季は日射量が少なくなり草姿が細くなりがちです。そこで現場では栽植密度や水管理、肥培管理、環境管理によって太く収益性の高い出荷物を目指します。本記事ではその一助となるよう、湿度管理が収量（2L率）におよぼす影響や管理方法について記します。

## 1. 絶対湿度と相対湿度

湿度には2通りの表し方があります。相対湿度とは「ある空気を含むことのできる水蒸気の最大量に対する、現在の水蒸気量の割合（％）」で、同じ水蒸気量でも、温度が高いと数値は小さくなり、温度が低いと大きくなります。一方絶対湿度は「1 m<sup>3</sup>あたりに含まれる水蒸気量（g/m<sup>3</sup>）」で、温度による変動はありません。一般的に湿度という相対湿度を指します。

## 2. 光合成が高まる湿度管理（徐々に湿度を下げて光合成を止めない管理）

光合成とは光エネルギーを利用して、空気中の二酸化炭素と根で吸った水から、有機物である糖に変換する仕組みです。植物体から水分を取

り除いた場合、植物体の95％以上がこの糖（光合成）を由来としたものです。つまり、より太みをつけるには光合成を向上させるのが一番効果的です。

植物は空気中の二酸化炭素を、気孔という葉裏表皮にたくさんある唇のような組織から取り込みます。基本的に気孔は夜間閉じており、日の出とともに開きます。その後、日中乾燥してくると植物体内の水分が過剰に蒸発（蒸散）しないように閉じてしまいます。その「乾燥している」と判断するのに、温度と相対湿度（まとめて飽差という考え方があります）を察知しています。仕切られた空間の施設栽培では、特に冬季において、露地よりも急激な温度上昇や、天窓開放による急激な湿度の低下が起こりえます。植物はその急激な環境変化に「乾燥したぞ」と反応して気孔を閉じてしまい、その後数時間は閉じたまま沈黙します。その間光合成は出来ません。冬季の施設栽培ではちょうど10～14時の日射が一番強い時間帯に、この現象が起こりやすいのです。光合成を向上させるには、植物になるべく急な乾燥を感じさせないように、湿度を意識した環境管理が重要となってきます。

## 3. 湿度管理の方法

基本は緩やかに除湿されるように、開度・感度を調整しながら徐々に天窓が開くようにすることです。日中の相対湿度は60％以上が基準です。ハウスの構造や装備、立地条件によって、温度や湿度を最適にするための天窓等の設定は異なってくるため、モニタリング装置や安価な温湿度ロガーを導入して、数値を確認しながらいろいろ操作を試してみたいです。

先述とは違う管理方法も事例として紹介します。まず8時まで暖房を設定し、それまで天窓は閉めっぱなしにしておきます。そして8時に天窓の設定温度を15℃程度まで下げて、いったん強制的に全開するようにします。すると施設内の水蒸気が外に逃げて絶対湿度は下がりますが、寒気が入って部屋の温度が下がるため相対湿度はあまり変動しません。施設内の温度が下がり天窓が閉まった後は、昼温20℃を目指して天窓管理をすることで徐々に相対湿度を下げていく、という管理を消灯後から破蕾期まで実施するというものです。なじみのない方法、大胆な方法と感じる方も多いでしょうが、この作りで草姿に太みがのり締まった姿になりました。

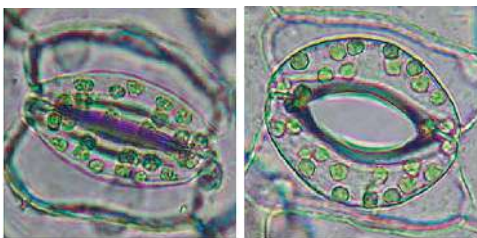

▲写真1 閉じた気孔（左）と開いた気孔（右）

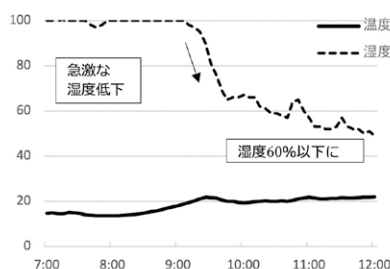

**Aほ場**

暖房設定：7:00停止（13℃設定）  
天窓設定：夜間25℃、9:30以降17℃  
カーテン：7:30開

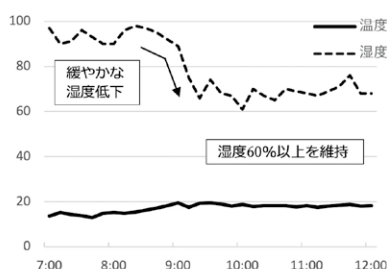

**Bほ場**

暖房設定：終日15℃（8:00まで動いている）  
天窓設定：夜間24℃、9:00～10:00は22℃  
10:00～15:00は20℃  
カーテン：8:00開



▲写真2 Aほ場とBほ場の2Lのキクの違い（左：Aほ場、右：Bほ場）

同じ2LでもBほ場の方が葉の厚み、照り、締まりが良く、2L率も高いです。

▲グラフ1 12月のある晴天日の施設内の温湿度の推移



▼今月のお題

## 薬が不足しているって知っていますか？

**2** 020年春、新型コロナウイルス感染症拡大の影響を受けて世界中の人と物の流れが停止しました。医薬品においても同様に中国やヨーロッパから抗菌薬の原料となる薬品が輸入できず、数年に渡って抗菌薬が不足する事態が発生しました。製造コストを下げるため原薬の製造を海外に依存している日本では、現在でも使用できない抗菌薬があります。

同じくして2020年の年末に国内の製薬会社が、間違った成分が入った薬を製造販売し、それを処方された240人以上の患者さんに健康被害が発生しました。製造手順に不備があったことが原因のひとつとされていることから、厚生労働省は他の製薬会社にも同様の点検を実施し、計11社に業務改善命令を出し医薬品の生産がストップしました。その影響は想定以上に大きく、不足した医薬品を他社が代わりに製造するも、そもそも生産量の上限を超える医薬品を急に増産することは難しく、多くの薬が不足する事態となりました。

一方で厚生労働省は2021年から社会保障費の財源を確保

するため、毎年医薬品の値段(薬価)を改定する仕組みを導入しました。必要な医薬品ではあるが薬価は下げざるを得ないという難しい課題を抱えています。また製薬会社は採算が取れない製品は順次販売を中止しているため、今の薬不足に拍車がかかっています。このような状況は今後2~3年続くと言われており、安心して薬がもらえるようになるには時間とお金がかかりそうです。



## 体を動かすためのヒント 手軽に体操

●日本体育大学准教授 伊藤由美子

▼今月のお題

## 仕事の合間に気分転換しませんか？

**生** 涯を通じた心身の健康を考えた場合、運動のみならず、食生活にも気を配りたいですね。1月は、おせち料理や七草がゆなど、行事にまつわる料理があります。伝統行事やお祝いの際にいただく料理には、家族の幸せや健康などを願う意味が込められています。新年の抱負とともに

ご自身の健康面についても目標を立ててみてはいかがでしょうか。

さて、仕事始めを迎えたものの、倦怠(けんたい)感や眠気など、不調を感じることはありませんか？ 一日の始まりに朝日を浴びて、幸せホルモンの「セロトニン」を活性化させ体の調子を整えましょう。今回もいすに座りなが

らできる運動を紹介します。仕事の合間に体を動かして気分転換を図ってくださね。今年も健康で幸せな毎日が過ごせますように。

7つの部位を使った  
体操プログラム  
「The taiso」  
(ザ・タイソウ) はコチラ



### レッツ、トライ！ 体側を曲げ伸ばす運動

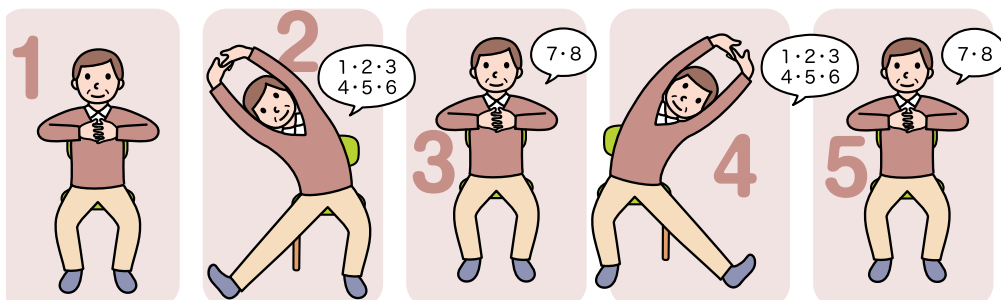

- 1 いすに座り、手を組んで準備をします。
- 2 手のひらを返して上に向け、両腕を伸ばしながら体側(体の側面)を曲げ伸ばします。同時に脚もストレッチしましょう。
- 3 (1)の姿勢に戻ります。
- 4 反対側も同様に、両腕を伸ばしながら体側を曲げ伸ばします。同時に脚も伸ばします。息を吐きながら行ってみましょう。
- 5 (1)の姿勢に戻ります。

# インボイス制度の2割特例の適用を受けるためには？

丹下先生に  
答えてもらいたい質問等は  
右記QRコードへお寄せください。



こんにちは！！今月もひきつづきインボイス制度における免税事業者に関することについてお話させていただきます。



農家さん

**Q**  
先生、私は免税事業者ですが、インボイス制度の2割特例の適用を受けるためにはどのような手続きが必要ですか？簡易課税制度選択届出書も提出する必要はありますか？

**A**  
2割特例の適用にあたっては、簡易課税制度のような事前の届出は必要ありません。ただし、簡易課税の適用にあたっては、事前の届出が必要となります。



税理士

2割特例は、本則課税と簡易課税のいずれを選択している場合でも、適用が可能です。そのため、簡易課税制度の適用を受けるための届出書を提出していたとしても、申告の際に2割特例を選択することは可能です。2割特例の経過措置期間の終了後や、基準期間の売上高が1000万円を超えて2割特例が使えない場合に、簡易課税制度を適用するためには、2割特例の適用を受けた課税期間の翌課税期間の末日までに届出書を提出することで、提出日を含む課税期間から簡易課税制度を適用することができます。

## 田原警察署だより

▼ 今月のお題

# 運転免許証更新が予約制になります

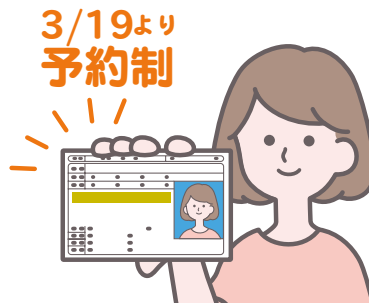

3/19より  
予約制

### ■ 交通事故発生件数

期間 | 2023年 1/1～ 10/31 (昨年比)

|    |        |       |
|----|--------|-------|
| 人身 | 136人   | + 14人 |
| 死亡 | 2人     | + 1人  |
| 負傷 | 163人   | + 8人  |
| 物損 | 1,022人 | + 92人 |

**運** 転免許試験場(平針)、東三河運転免許センター(豊川)及び運転免許更新事務を取り扱っている警察署等では、運転免許更新が予約制となります。

#### ● 対象者

・ 令和6年3月19日(火)以降に免許更新される方で、講習区分が「優良・一般・違反・初回」の方が対象となります。  
高齢者講習等受講済みの方は予約制度の対象ではありません。

#### ● 予約制の開始時期

令和6年3月19日(火)以降に免許更新される方が対象となり、令和6年1月15日(月)から

- ・ インターネット(予約専用ウェブサイト)による受付
  - ・ 予約受付ダイヤルによる受付
- が開始されます。

ウェブサイト、予約受付ダイヤルについては、更新ハガキでご確認してください。

#### ● 予約方法

お手元に運転免許証、運転免許証更新連絡書(更新ハガキ)をご用意の上、予約専用ウェブサイトから申請する場所、申請日等を選択し必要事項を入力して予約してください。

予約受付ダイヤルによる予約を行う場合は、オペレーターに必要事項を伝えてください。

詳しくは、愛知県警察ホームページでの確認、もしくは田原警察署(☎0531・23・0110)までお問い合わせをお願いします。

トピックス以外のミニニュースを  
ここでもお届け

**mushaで朝活カフェ**  
3日間限定で、朝活カフェが行われ  
多くのライダーで賑わいました。

11 /  
3~5



**とよかわ花マルシェ**  
切り花や鉢物の販売、フォトスポットを  
設置し会場を盛り上げました。

11 /  
4



**ステキなアレンジフラワーができたよ**  
蔵王苑でアレンジフラワー教室を開催し、  
利用者7名が参加しました。

11 /  
10



**北部マルシェに出店**  
名古屋市内で開催されたマルシェに  
約4万人の方が訪れ、愛知みなみのブースも  
大盛況でした。

11 /  
12



地域の組合員さんを知ろう！

**みなみんな**

小川さん夫婦は、結婚して56年になります。仲良しの秘訣を尋ねると「ケンカもするし仲良しじゃないよ」と笑っていましたが、コロナ禍の前は年に2回、毎年旅行に行っていたそうです。これまでの旅行先で思い出に残っている場所を尋ねると「裏磐梯」と「厳島神社」だと教えてくれました。

お二人は、輪菊の栽培を手伝っており「毎日ハウスに行っている。年末にかけてこれから忙しくなる」と金丸さん。キエ子さんは「段々思うように動けなくなってきたけど、できることを手伝っている」と話します。

お二人に今後の過ごし方について尋ねると「健康に気をつけて、できる限り輪菊のお手伝いをしていきたい」と話してくれました。

**微力でも家族の力になれることが幸せ**



小川 キエ子さん 金丸さん  
(小中山町)

# ふれあい 助け合い組織だより

お手伝いして頂ける方を募集しています!!

元気なお年寄りと一緒に、楽しい時間を過ごしませんか?  
興味のある方はぜひ一度見学に来てください。  
お待ちしております。

組合員課 ☎34・0375

11/11

狙った穴に入るかな?  
伊川津ミニデイ



11/16

缶を落とさないようにね!  
和地ミニデイ



11/17

綺麗にデコレーションして  
サンタさんの飾りを作ります。  
馬草ミニデイ



11/27

フェルトを使ってステキな  
壁飾りを作ったよ  
新美ミニデイ



## UNOをして3人で遊んでるよ♪



奏くんは、レゴやラキューで遊んでいます。  
将来の夢を聞くと農業をしているお父さんのお  
手伝いをしたいと教えてくれました。

律くんは、保育園では工作をして  
遊んでいます。頑張りたいことを  
聞くと「速く走れるようになり  
たい!」と元気よく話してくれ  
ました。

優ちゃんは、アンパンマン  
が大好き!家では、おまごと  
や折り紙をして遊んでいま  
す。

取材が終わると3人で仲良く  
自転車で遊んでいました。

お父さん・お母さん  
伊垣諭さん 咲菜さん【中山町】

元気よく優しい子に育てて欲しい

今月の  
Kids

募

登場してくれるキッズ募集中!  
詳しくはホームページまで

好きな教科は算数

将来の夢は警察官

好きな食べ物はいちご

奏くん(6)

律くん(4)

優ちゃん(3)



# Chef Nagai's RECOMMENDED RECIPE

料理/「キッチン購入」(茨城県鹿嶋市) オーナーシェフ 永井 智一



## 紅玉のグラタン



● 材料 (2人分)

|              |      |
|--------------|------|
| 紅玉           | 2個   |
| ホタテ貝柱        | 2個   |
| ホンシメジ        | 2本   |
| 無塩バター        | 適宜   |
| 白ワイン         | 大さじ2 |
| ホワイトソース(市販品) | 大さじ3 |
| 薄力粉          | 適宜   |
| パルメザンチーズ     | 適宜   |
| ディル          | 適宜   |
| 塩・こしょう       | 適宜   |

- 作り方
- 1 リンゴの紅玉を釜にする。釜部分とふたに切り分け、釜はアイスディッシャーなどで中をくり抜き、塩水で洗い、水気を切っておく。
  - 2 くり抜いた紅玉の中身は半分に切って種を取る。ホタテ貝柱は塩・こしょうをして薄力粉を付ける。フライパンに無塩バターを熱し、紅玉の中身、ホタテ貝柱、ホンシメジをソテーして紅玉の釜に戻す。
  - 3 フライパンに白ワインとホワイトソースを入れ、火にかけて混ぜ合わせ、(2)の上にかける。
  - 4 オープンを200度に熱し、(3)にパルメザンチーズをかけて7、8分焼き上げ、ディルを飾り出来上がり。

サンテパークからお届けする

# Sante Parc 旬のあそ暮らし



営業時間/9時~18時 定休日/毎月第1水曜



お正月用にぜひお買い求めください!

特別価格で販売



## 12/27(水) サンテパーク 肉の特売

## 年末イベント 12/23(土)~30(土)

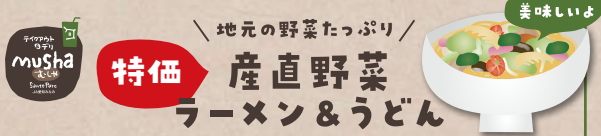

● 特売! ● どうまい牛乳 ● ヨーグルト

年末年始営業案内 2023→2024

年末 全店 12月30日(土) 15:00まで営業 ※配達受付午前中のみ

年始は以下より営業いたします

サンテパークたはら 1月3日(木)~

臨時営業 1月4日(金) 臨時休業 1月10日(木)

ふれあい広場 渥美店 1月4日(木)~

ふれあい広場 赤羽根店 1月4日(木)~



## お正月用品 販売中



サンテパーク、ふれあい広場渥美店・赤羽根店ではお正月用の切り花や鏡餅を販売中!

※毎年開催していた年末の海産物の販売ですが、今年は中止とさせていただきます。

先月11月号の12月臨時営業日に誤りがありました。正しくは、下記のとおりとなります。お詫びして訂正いたします

## 12月 臨時営業のお知らせ

26日(木) ふれあい広場 渥美店

27日(金) ふれあい広場 赤羽根店

28日(土) サンテパーク

直撃！  
お仕事拝見！！  
Interview

気になる  
あの職員に  
インタビュー

今回は

営農資材部 営農指導課

田中 悠登さん  
たなか ゆうと



赤羽根の営農指導課で  
業務を行っています。



▲試作品種の生育状況や栽培のしやすさに関して調査



▲菊の花芽分化状況を観察

Q 担当業務内容は？

組合員の方へ栽培に関する指導や相談対応を行っています。また、スプレーマム並びにディスプレイマムを生産する部会の新品種調査などを行っています。

Q 職場の雰囲気は？

面倒見の良い先輩が多いため、仕事の相談をしやすい環境です。仕事を通じて先輩に教わりながらスキルを身につけることが出来ます。

Q 業務で一番気をつけていることは？

組合員の方が何を求めているかを意識して、スムーズな対応ができるように心がけています。

Q 趣味は？

体を動かすことです。

バドミントン・テニス・バレーボールなど幅広くやっています。

Q 組合員の皆様へ一言

まだまだ足りない部分は多いですが、組合員さんの力になれるよう一生懸命頑張ります。

Schedule

ある一日の業務の流れ



8:15 菊の再電開始時期を決めるため、顕微鏡を使いながら菊の花芽分化状況を見て、生育速度を判断する。



9:00 部会で使用する資料を作成する。



10:00 組合員からの相談に対して、実際にほ場に行き対応する。その後、農業資材の推進を行う。



12:00 昼休憩



13:00 部会行事に同行し、試作を行っている新品種の評価と聞き取りを行う。



17:15 退勤



▶資料を使って勉強

通帳・印鑑・キャッシュカードの紛失盗難は



JA安心コールへ 24時間年中無休

フリーダイヤル 0120・089・286

オヤク ニハロ-

急な事故はJA共済査定課へ



(土日祝を除く)  
平日 8:15~17:15 ☎34・0380

休業中・夜間の事故は【JA共済事故受付センター】

フリーダイヤル 0120・258・931

ジコハ クミアイ

セレモニー(葬儀)は葬祭課へ



24時間年中無休

お客様専用電話 ☎29・2100

葬儀事前相談会開催中

アルバイト・パート募集中

愛知みなみで一緒に働きたい方

現在募集中! 求人情報はこちらから▼

葬祭課

燃料課

田原エコセンター

渥美集荷センター



最新情報を随時お届けしています♪



X (Twitter)



LINE



公式HP

組合員課より

## 日本農業新聞を購読しませんか？



現場で使える営農技術、農畜産物のトレンド、農業経営の支援策、地域の話題など、実利実益に繋がる情報をお届けする、日本で唯一の日報農業専門誌です。紙版と電子版の2種類があり、電子版では、お手持ちのスマホやタブレットPCでいつでもどこでも閲覧ができます。紙版と電子版の併読も可能です。ご興味のある方は組合員課までご連絡ください。

### ●購読料

|        |                         |
|--------|-------------------------|
| 紙版     | 2,623円/月(税込)            |
| 電子版    | 2,403円/月(税込)            |
| 紙版+電子版 | 3,723円/月(税込) *1,303円お得! |

### ●支払い方法

| 紙版       | 電子版                    | 紙版+電子版     |
|----------|------------------------|------------|
| JA口座より引落 | JA口座より引落、またはクレジットカード払い | クレジットカード払い |

※月の途中での申込・解約はできません。申込・解約の手続きは原則毎月25日までにお願いします。

※紙版と電子版の併読の申込・解約は毎月20日までにお願いします。

問い合わせ先=組合員課 ☎34・0375

燃料課より

## オイル交換キャンペーン開催中！

燃料課各SS(燃料センター除く)では、下記の期間においてオイル交換キャンペーンを開催しています。新年に向けて、是非大切なお車のメンテナンスを！

- 実施期間 12月31日(日)まで
- キャンペーン内容 オイル交換通常価格より20%引き
- ご案内 12月31日は、セルフSS(田原中央・赤羽根・福江)のみの時間短縮営業となります。なお、作業の受付時間は17時までとさせていただきます。

問い合わせ先=燃料課 ☎22・4417  
または最寄りのSSまでお問い合わせください

電算課より

## 1年間の販売品・購買品の集計表をお渡しします

JAでは、販売品・購買品の品名毎に年間で集計した資料をお渡しします。ご本人かご家族の方が1月18日(木)以降に下記の場所でお受け取りください。

- 田原地域 各事業所
- 赤羽根地域 赤羽根資材センター
- 渥美地域 渥美資材センター  
各事業所/小中山支所

※「和地地区」の配布場所について

現在、和地支所が解体工事中であることから配布場所は下記のとおりとさせていただきます。

- 土田・和地地区 渥美資材センター
- 小塩津・一色地区 伊良湖岬支所

※本人か家族以外の方が取得する場合には、委任状が必要となります。

※配付に関する問い合わせは、上記各配付先へお願いします。  
※農業情報システムの会員になると、自宅のパソコンなどで閲覧ができます。閲覧可能日は、1月17日(水)以降を予定しています。(システム内の掲示板にて案内します)

※インボイスではありませんので、ご注意ください。

問い合わせ先=電算課 ☎34・0377

組合員課より

## 令和5年度 年末調整事務相談会

年末調整事務相談会を下記のとおり開催します。

| 全地区対象    |                     |                    |
|----------|---------------------|--------------------|
| 1月10日(水) | 本店<br>4階会議室         | 午前の部<br>9:00~11:00 |
| 1月11日(木) |                     | 田原支店<br>2階会議室      |
| 1月15日(月) | 午後の部<br>13:00~16:00 |                    |
| 1月16日(火) | (15:30受付終了)         |                    |

### 【必要書類】

- 税務署より郵送された必要書類(封筒一式)
- 令和5年分 源泉徴収簿(7月源泉に作成したもの)
- 共済等掛金の払込証明書
- 社会保険料等控除に関する証明書等
- 扶養対象者の生年月日が分かるもの
- 印鑑(提出書類への押印)

※時間帯により、大変混雑する場合があります。

各必要書類やコピー等、忘れ物のないように事前準備をよろしくお願いします。

※事前予約をお願いいたします。

|      |                                     |
|------|-------------------------------------|
| 事前予約 | 12月20日(水) 9時受付開始<br>☎34・0375 組合員課まで |
|------|-------------------------------------|



## 各種相談会のご案内

### 年金相談会 予約制 ※定員あり

1月18日(木) 10:00～16:00 田原支店 ☎23・2151

1月19日(金) 10:00～15:00 本店 ☎32・3600

### 休日住宅ローン等相談会

※原則予約制(当日受付は希望に添えない場合があります)  
※webからもご予約が可能です➡



1月6日(土) 9:00～12:00 ふれあい支店 ☎22・2081

1月20日(土) 12:00～

自動車共済等各種手続きが可能です

### 共済休日営業のご案内

1月6日(土) 9:00～13:00 ふれあい支店 ☎27・6160

1月20日(土) 13:00～

### 税務無料相談日 予約制

1月10日(水) 本店

1月11日(木) 9:00～15:30 本店 組合員課 ☎34・0375

1月15日(月) 15:30 田原支店

1月16日(火) 田原支店

## 理事会だより

### 第8回 定例理事会

- とき 11月28日(火)
- ところ 本店4階役員会議室

#### 【議案】

1. マネー・ローンリングおよびテロ資金供与対策の態勢整備にかかる基本方針・関連規程の改正について(案)
2. 組合員の出資口数の減口について(案)

以上の事項を可決承認しました。

組合員数 8,938

正組合員 5,419  
准組合員 3,519

令和5年11月30日現在

## ATM・ネットバンク定期貯金 特別金利のお知らせ

●期間 令和5年12月1日(金)～令和6年1月31日(水)

●対象商品 スーパー定期1年(自動継続扱い個人)

◆預入金額 20万円以上1000万円未満

適用金利 ATM：店頭表示金利+0.05%

ネットバンク：店頭表示金利+0.08%

※窓口での契約は対象外となります。

※金利情勢等の変化により、期間中でも上乗せ金利の見直しや取扱を中止する場合があります。

ATM・ネットバンクで振込や定期貯金などのお取引が簡単にできます。是非ご利用ください。

問い合わせ先＝推進企画課 ☎34・0378

## 窓口ほっとけんしん活動実施中

組合員・利用者の皆様の万が一に備え、ご加入いただいていますJA共済ですが、ライフスタイルの変化とともに、必要な保障も変わっていきます。

ただいま各支店の共済窓口において、簡単な質問を通じてさらに「ほっと」できる将来の安心を応援する活動を実施中です。この機会にぜひご来店ください。



## 使用済み農業用廃プラスチックを 回収します

1月のプラスチックの回収時間を下記のとおりとしますのでご注意ください。

|           |          |
|-----------|----------|
| 赤羽根環境センター | 1月15日(月) |
| 渥美最終処分場   | 1月22日(月) |

●回収時間 9:00～11:50/13:00～14:50

※本年度最後の回収となります。

回収日の早朝より、多くの車が順番待ちすることで通行の妨げとなり、回収場所の近隣にお住まいの方から苦情を受けることがあります。このため回収時間前には並ばないようお願いいたします。なお、廃プラスチック運搬中、荷台からはみ出しや荷崩れ、落下等が起らないよう、積載方法に注意してください。

— 推進企画課より

— 共済事務保全課より

— 資材課より

**JAグループ愛知の頒布会**

**お申込受付中!**

◀こちらの表紙が目印です。

■申込締切  
令和6年2月2日(金)まで

■お届け期間  
令和6年4月～令和7年3月

●味のトラベルは愛知県JAグループの選べるカタログギフトです。

●全国各地四季折々の商品を毎月皆様のご家庭へお届けします。

●令和6年度用に「2024味のトラベル」としてご案内します。引き続きご愛顧いただきますようお願い致します。

●年間12品以上お申込みの方を対象に、抽選にていずれかプレゼント。

●愛知県産のステーキ肉 (当選本数: 100本)  
あいち牛サーロイン・リブロースステーキ用 各260g×2枚

●お米セット (当選本数: 500本)  
愛ひとつぶ2kg+パックごはん150g×2パック

QRコード **ホームページもご覧ください!**

お問合せ・お申込みは  
最寄りの資材窓口までお願いします。

2024 資材課 期間 1.17(水)-2.2(金)

**新春 五大 キャンペーン**

新商品が登場 お得が盛りだくさん

一 春の除草剤 キャンペーン ザクサ20Lご購入でザクサ2Lをプレゼント!

二 元気に育て! 液肥 キャンペーン

三 土づくり応援 キャンペーン

四 展着剤大型ボトル キャンペーン

五 ファイトシリーズ キャンペーン

※対象商品等、キャンペーンの詳細は広報誌とともに配布されたパンフレットをご覧ください。

ジャパンフラワー強化プロジェクト推進

**第6回 渥美半島の花をつかった  
フラワーアレンジメント体験教室**

参加費 無料

アレンジメントはお持ち帰りいただけます

昨年の作品例

応募期間 令和6年1月17日(水)まで

■開催日 **2月10日(土)**

■会場 **田原文化会館** 多目的ホール

■開始時間/各回 **30名**

1回 **10:30~** 2回 **13:30~**

※応募者多数の場合は抽選により決定いたします。  
※応募者が定員に満たない場合は当日参加を受け付けます。

QRコード **応募専用フォーム**

主催/JA愛知みなみ、愛知県花きイノベーション地域協議会 共催/田原市  
〈お問い合わせ〉JA愛知みなみ 花き販売課 TEL:0531-34-3333

JA SS **タイヤ・バッテリー キャンペーン**

※どちらもJA取扱い商品に限り値引き対象

令和6年 **1/4(木) ▶ 2/29(木)**

**タイヤ全品 特別価格!!**

**バッテリー全品 15%OFF!!**

★ご購入金額・本数に応じて粗品進呈★

オススメ商品 軽トラ・軽バンサイズ!  
ダンロップ エナセーブVAN01 145R12-6PR  
4本 **¥25,520** (税込) 工賃込み

スタッドレスタイヤご予約受付中!

・タイヤ・バッテリーの点検無料!  
ぜひお声がけください!

【実施SS】 田原中央セルフSS 22-6912 赤羽根セルフSS 45-2220  
 福江セルフSS 32-0244 伊良湖岬SS 35-1617

# お便りのコーナー

<https://www.ja-aichiminami.jp/>



● いつも楽しみにしています。「農に生きる」は、生産者の気持ちがとても伝わってきます！なるほど〜！と思うことも多いです。今回言うとうと、ガーベラの水の量！私はいつも花瓶いっぱいまで入れていました。

私も、ガーベラの水の量が3cmほどで良いということを取材をするまで知らなかったです！実際にその方法で試すと本当に2週間近く楽しむことができました。

● いつも楽しく広報見えます。LINE E追加により一層JAの情報がすぐ入ってくるようになり嬉しいです。

LINE E追加ありがとうございます！  
ます！今後も、皆様に満足いただけるよう様々な情報をお届けします。友達追加がまだの方は、ぜひ登録をお願いします！

## 農畜産物や風景写真など

### 渥美半島の魅力を感じる写真を大募集！



応募はこちら



「初めての山登り」 撮影：菜の花マーチ 場所：越戸の大山山頂から

#### ● 応募方法

下記の内容を記入し、メールにてご応募ください。

- ①住所 ②氏名 ③電話番号 ④写真タイトル
- ⑤撮影場所 (任意) ※①③については広報誌に掲載しません。

#### 注意事項

- 1. 写真サイズは500～6000KBのものに限ります。(原則横写真)
- 2. メールを送る際は、必ず「広報みなみ写真応募」など件名を入力してください。 ● 応募先 [info@ja-aichiminami.or.jp](mailto:info@ja-aichiminami.or.jp)

## 今月号のプレゼント

パズル正解者の中から抽選で5名様にプレゼント  
信州産フルーツジュース詰合せ



#### 応募方法

応募は郵便ハガキに下記の要領で送ってください。 令和6年1月4日必着

〒441-3613 田原市古田町岡ノ越6番地4  
JA愛知みなみ  
広報「みなみ」編集係

63

①クイズのこたえ  
②今月号で一番良かったコーナー  
③広報誌に対する感想、JAへの意見など  
④住所・氏名・年齢・電話番号

ホームページからも応募ができます



※当選者は、商品の発送をもって発表にかえさせていただきます。  
※ご応募いただいた個人情報は、プレゼントの抽選・発送・統計以外には利用しません。

## 編集後記

本格的に寒くなってきましたね。市内各地でキャベツやブロッコリーを収穫する方の姿を見ると冬が来たなと感じます。あとは、渥美半島特有の風の強さもです。今年も残すところ一週間ほど。皆さん来年2024年も良い年にしましょう！

ス。

## タテのカギ

- 1 大学入学共通テストの理科の科目の一つ
- 2 キウイやポンカンの生産量が日本の県エッセーともいいます
- 3 かつお節や昆布で取ります
- 4 ガラガラとうがいをして洗うもの
- 5 ゆでた麺をざるにあげて行きます
- 6 大股の人は広めです
- 7 カメやカッパの背に付いています
- 8 ーや碗を用意して書き初めをしたカラオケで楽しむもの
- 9 ーの計は元旦にあり
- 10 旧暦1月の異称
- 11 見張ること。ーカメラ

先月号の答え シクラメン

## クロスワードパズル

A→Eの二重ワクの文字を順に並べてできた言葉が答えです。

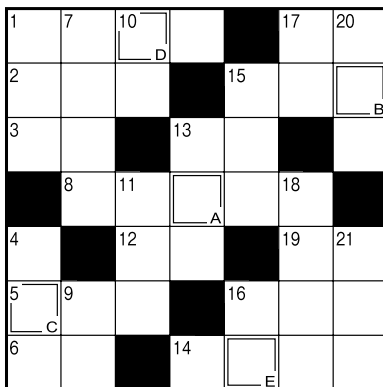

## ヨコのカギ

- 1 おせち料理にも使うニシンの卵巣の加工品
- 2 旅行前にーブックを買った
- 3 俳人が名作を生み出した地に建てられていることも
- 4 北を向いたとき西になる方向
- 5 丁寧にいうとご飯です
- 6 横綱を先導して土俵に上がります
- 7 セイウチの口からよきり
- 8 農地ー、道路交通ー
- 9 DNAが含まれる体の設計図。ー操作
- 10 猫が中で丸くなっているかも
- 11 不要物を可燃、ー、資源ごみに分別した
- 12 彼女はーを言わず彼を外に連れ出した
- 13 エレベーターの表示では「B」

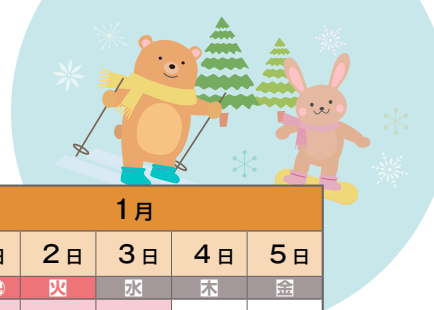

# 年末年始の営業のご案内 2023 ▶ 2024

| 事業  | 業務内容        | 施設名   | 12月  |     |             |             |     | 1月  |    |          |    |    |
|---|-------------|---|--|-----|-------------|-------------|-----|-----|----|----------|----|----|
|   |             |   | 27日  | 28日 | 29日         | 30日         | 31日 | 1日  | 2日 | 3日       | 4日 | 5日 |
|   |             |   | 水  | 木   | 金           | 土           | 日   | 月・祝 | 火  | 水        | 木  | 金  |
| 金融  | 窓口業務        | 本店・全支店  | 営業   | 営業  | 営業          | 休業          | 休業  | 休業  | 休業 | 休業       | 営業 | 営業 |
|   | A T M       | 本店・全支店  | 営業   | 営業  | 営業          | 営業          | 営業  | 営業  | 営業 | 営業       | 営業 | 営業 |
| ※通帳・印鑑・キャッシュカード等の紛失・盗難は24時間365日受付「JA安心コール」へご連絡ください。フリーダイヤル 0120・089286 (ヤケコロ) |             |   |  |     |             |             |     |     |    |          |    |    |
| 共済  | 窓口業務        | 本店・全支店  | 営業   | 営業  | 営業          | 休業          | 休業  | 休業  | 休業 | 休業       | 営業 | 営業 |
|   | 事故相談        | 本店（共済査定課）   | 営業   | 営業  | 営業          | 休業          | 休業  | 休業  | 休業 | 休業       | 営業 | 営業 |
| ※休業日・夜間の交通事故のご連絡は「JA共済事故受付センター」へお願いします。フリーダイヤル 0120・258・931                   |             |   |  |     |             |             |     |     |    |          |    |    |
| 営農資材  | 営農購買        | 田原・赤羽根・渥美資材センター                                   | 営業   | 営業  | 営業          | 休業          | 休業  | 休業  | 休業 | 休業       | 営業 | 営業 |
|   |             | 物流センター  | 営業   | 営業  | 営業          | 休業          | 休業  | 休業  | 休業 | 休業       | 営業 | 営業 |
|   |             | 東部事業所   | 営業   | 営業  | 営業          | 休業          | 休業  | 休業  | 休業 | 休業       | 営業 | 営業 |
|   |             | 童浦・野田支所   | 営業   | 営業  | 営業          | 休業          | 休業  | 休業  | 休業 | 休業       | 営業 | 営業 |
|   |             | 泉・伊良湖岬  | 営業   | 営業  | 営業          | 休業          | 休業  | 休業  | 休業 | 休業       | 営業 | 営業 |
|   |             | 中山・小中山・渥美西部センター                                   | 営業   | 営業  | 営業          | 休業          | 休業  | 休業  | 休業 | 休業       | 営業 | 営業 |
|   |             | 土壌診断室   | ※業務日程を各資材窓口に掲示いたしますので、お問い合わせください。              |     |             |             |     |     |    |          |    |    |
| 畜産  | バラ飼料の配送     | 管内全域  | 営業   | 営業  | 営業          | 休業          | 休業  | 休業  | 休業 | 休業       | 営業 | 営業 |
|   | 袋飼料等の配達     | 管内全域  | 営業   | 営業  | 営業          | 休業          | 休業  | 休業  | 休業 | 休業       | 営業 | 営業 |
|   | 畜産診療        | 診療所   | 営業   | 営業  | 営業          | 休業          | 休業  | 休業  | 休業 | 休業       | 営業 | 営業 |
|   | 畜産販売        | 東三河食肉市場   | 休業   | 休業  | 休業          | 休業          | 休業  | 休業  | 休業 | 休業       | 営業 | 営業 |
|   | 堆肥          | 田原・渥美エコセンター                                       | 営業   | 営業  | 営業          | 休業          | 休業  | 休業  | 休業 | 休業       | 営業 | 営業 |
| 営農生活  | 産直他         | ふれあい広場（渥美店）                                       | 営業   | 営業  | 営業          | 15時まで<br>営業 | 休業  | 休業  | 休業 | 休業       | 営業 | 営業 |
|   |             | ふれあい広場（赤羽根店）                                      | 臨時<br>営業                                       | 営業  | 営業          | 営業          | 休業  | 休業  | 休業 | 休業       | 営業 | 営業 |
|   | サントパルク      | 営業  | 臨時<br>営業                                       | 営業  | 15時まで<br>営業 | 休業          | 休業  | 休業  | 営業 | 臨時<br>営業 | 営業 |    |
| 葬祭  | 葬祭センター      | ※年中無休24時間体制です。お問い合わせは、お客様専用ダイヤル TEL 29・2100まで。    |  |     |             |             |     |     |    |          |    |    |
| 販売  | 花き          | 各集出荷場   | 営業   | 営業  | 休業          | 休業          | 休業  | 休業  | 休業 | 休業       | 営業 | 営業 |
|   |             | 田原（キク苗）冷蔵庫  | 営業   | 休業  | 営業          | 休業          | 休業  | 休業  | 休業 | 休業       | 営業 | 営業 |
|   |             | 赤羽根（キク苗）冷蔵庫                                       | 営業   | 営業  | 営業          | 午前<br>営業    | 休業  | 休業  | 休業 | 休業       | 営業 | 営業 |
|   | 青果          | 各集出荷場   | 営業   | 休業  | 休業          | 休業          | 休業  | 休業  | 休業 | 休業       | 営業 | 営業 |
|   |             | 渥美冷蔵庫   | 午前<br>営業                                       | 営業  | 営業          | 午前<br>営業    | 休業  | 休業  | 休業 | 休業       | 営業 | 営業 |
| ※花き・青果とも、部会・品目により荷受日が異なりますので、部会、グループの指示に従ってください。                              |             |   |  |     |             |             |     |     |    |          |    |    |
| 農機自然  | 給油所         | 田原中央SS・赤羽根SS・福江SS                                 | 営業   | 営業  | 営業          | 営業          | 営業  | 営業  | 営業 | 営業       | 営業 | 営業 |
|   |             | ※12月31日は7:00～18:00、1月1日～3日まで8:00～17:00の営業時間となります。 |  |     |             |             |     |     |    |          |    |    |
|   |             | 伊良湖岬SS  | 営業   | 営業  | 営業          | 営業          | 休業  | 休業  | 休業 | 休業       | 営業 | 営業 |
|   |             | 燃料センター SS   | 営業   | 営業  | 営業          | 営業          | 休業  | 休業  | 休業 | 休業       | 営業 | 営業 |
|   |             | L Pガス販売所  | 営業   | 営業  | 営業          | 休業          | 休業  | 休業  | 休業 | 休業       | 営業 | 営業 |
|   |             | L Pガス緊急連絡先：22-4467 または090-2349-6597               |  |     |             |             |     |     |    |          |    |    |
|   |             | LSA 重油配送  | 12月31日～1月3日までは休業、31日は前日までの積残分のみ、3日は緊急時のみ配送します。 |     |             |             |     |     |    |          |    |    |
| 灯油・軽油配達   | 営業          | 営業  | 営業   | 営業  | 休業          | 休業          | 休業  | 休業  | 休業 | 営業       | 営業 |    |
| ※緊急連絡先（田原中央SS）22-6912（赤羽根SS）45-2220（福江SS）32-0244                              |             |   |  |     |             |             |     |     |    |          |    |    |
| 自動車整備   | 自動車整備センター   | 営業  | 営業   | 営業  | 休業          | 休業          | 休業  | 休業  | 休業 | 営業       | 営業 |    |
| 農機  | 田原・渥美農機センター | 営業  | 営業   | 営業  | 休業          | 休業          | 休業  | 休業  | 休業 | 営業       | 営業 |    |
| その他の業務  |             | 営業  | 営業   | 営業  | 休業          | 休業          | 休業  | 休業  | 休業 | 営業       | 営業 |    |