

あいち

2023 3

- 2 特集 TAHARAぐるっと農業フェスタ2023
- 6 **みなみトピックス**
緊急時に冷静な対応を
花でバレンタインを盛り上げる
- 10 **農に生きる** 田原カーネーション部会 河合 年宏さん
- 17 ほほえみ
- 18 **みなみKIDS**





TAHARA
 ぐるっと
 TAHARA Agriculture Festa
 農業フェスタ
 2023



田原市・JA愛知のみ 国芸農産物総合品評会
 JA愛知のみ

3年ぶりに「TAHARAぐるっと農業フェスタ2023」が田原市総合体育館で開催されました。2月17日に「第24回田原市・JA愛知のみ園芸農産物総合品評会審査会」「MINAMI Flower Days」を、18日に表彰式・一般公開・即売会が行われました。

品評会では、青果部門293点、花き部門310点の合計603点が出品されました。田原農業改良普及課を始め、42名で各部門に分かれ厳正なる審査を行い、金賞74点、銀賞78点を選出しました。金賞受賞者はP3く4の通りです。また、翌日には今回の品評会で出品された農産物の即売会が行われ、販売前から約100名ほどの列ができ、大盛況となりました。

販売促進・消費宣伝を目的に行われた「MINAMI Flower Days」では、各部会が趣向を凝らしたブースが設置され、市場や顧客を招き、有利販売に向け生産者はJA担当職員とともに意見交換を行いました。



受賞者一覧(敬称略)

◆農林水産大臣賞

ミニトマト

鈴木 貢二(赤羽根町)



▲受賞したミニトマト

◆愛知県知事賞

輪菊(精興の誠)
切花(アルストロメリア)
鉢物(フィカス)

渡会 真人(堀切町)
宮川 和也(福江町)
小久保勝大(堀切町)

ファーストトマト

冬キャベツ

ブロッコリー

冬野菜(いちご)

◆愛知県議会議長賞

切花(スプレーマム)

◆田原市長賞

輪菊(神馬)

切花(デイスバッドマム)

鉢物(エラチオールベゴニア)

丸トマト

ミニトマト

春キャベツ

冬野菜(大葉)

◆田原市議会議長賞

切花(スプレーマム)

冬野菜(カリフラワー)

◆愛知県花き温室園芸組合連合会長賞

輪菊(精興の誠)

切花(スイートピー)

鉢物(ポトス)

◆愛知県農業協同組合中央会長賞

輪菊(神馬)

切花(グロリオサ)

鉢物(アジサイ)

丸トマト

ミニトマト

◆愛知県経済農業協同組合連合会経営管理委員長賞

輪菊(神馬)

切花(スプレーマム)

切花(バラ)

ミニトマト

冬キャベツ

大谷 和祥(南神戸町)

加藤 直之(保美町)

合川 正幸(大久保町)

田中 寛之(山田町)

鈴木 俊博(赤羽根町)

河合 俊幸(西神戸町)

金原 真人(若見町)

古川 学(小塩津町)

山本 効(亀山町)

糟谷 勝利(伊良湖町)

高橋 由光(山田町)

大久保蓮太(八王子町)

宮川 直士(福江町)

林 弘(野田町)

大村 祐樹(八王子町)

三竹 仁(中山町)

荒木 佑介(中山町)

間瀬 昌利(和地町)

藤井 隆志(和地町)

太田 高史(小塩津町)

藤井 英敏(神戸町)

森下 和久(小中山町)

伊藤 雄一(高松町)

荒木 裕樹(福江町)

荻谷 尚久(西山町)

伊藤 博文(和地町)

大岩 和久(相川町)

◆東海地域花き普及・振興協議会長賞

輪菊(精興の誠)

切花(カーネーション)

◆愛知県農業共済組合長賞

切花(リシアンサス)

◆東海ローディング株式会社社長賞

輪菊(精興光明)

切花(ストック)

◆東京都花き市場協同組合理事長賞

輪菊(神馬)

切花(ガーベラ)

◆愛知名港花き卸売事業協同組合理事長賞

輪菊(神馬)

切花(スプレーマム)

◆愛知県花き市場組合理事長賞

輪菊(神馬)

切花(カスミンソウ)

◆日本花き卸売市場協会首都圏支所支所長賞

輪菊(精興の誠)

切花(アルストロメリア)

鉢物(ヤッコカズラ)

◆豊明花き株式会社社長賞

鉢物(ペラルゴニウム)

◆東一川崎中央青果株式会社社長賞

ミニトマト

◆豊一豊田青果株式会社社長賞

丸トマト

◆東京多摩青果株式会社社長賞

ブロッコリー

◆横浜丸中青果株式会社社長賞

ファーストトマト

木村 康一(高木町)

本多 清和(野田町)

坂本 治彦(向山町)

河合 一成(和地町)

石井 久登(福江町)

荒木 一輝(和地町)

石橋 宏樹(伊良湖町)

石川 悟(江比間町)

岡本 翔太(堀切町)

立岩 光雄(波瀬町)

荒木 芳人(中山町)

石井 誠也(向山町)

川口 直也(小中山町)

荒木 宗春(和地町)

小久保高浩(堀切町)

小久保伸一(伊良湖町)

稲垣 健太(保美町)

河合 恭祐(大久保町)

間瀬 博孝(和地町)



- ◆東京新宿ベジフル株式会社社長賞
ミニトマト 小久保貴啓(堀切町)
- ◆株式会社R&Cながの青果松本支社社長賞
ミニトマト 小久保栄祐(高松町)
- ◆姫路大同青果株式会社社長賞
冬キャベツ 福井 裕(南神戸町)
- ◆三重VF株式会社社長賞
ミニトマト 河合雅之助(和地町)
- ◆千葉青果株式会社社長賞
冬キャベツ 鵜飼加津代(伊川津町)
- ◆東京シテイ青果株式会社社長賞
ミニトマト 鈴木 久永(赤羽根町)
- ◆JA全農青果センター株式会社東京センター長賞
春キャベツ 田中 和義(山田町)

- ◆岐阜中央青果株式会社社長賞
冬キャベツ 井本 知宏(亀山町)
- ◆株式会社奈良大果社長賞
冬キャベツ 彦坂 知宏(谷熊町)
- ◆セントライ青果株式会社社長賞
ブロッコリー 河合太一郎(野田町)
- ◆JA全農青果センター株式会社大阪センター長賞
冬キャベツ 藤城 佳克(神戸町)
- ◆東京青果株式会社社長賞
春キャベツ 赤佐 敏生(中山町)
- ◆名古屋青果株式会社社長賞
ミニトマト 小久保博信(堀切町)
- ◆大一青果株式会社社長賞
冬野菜(いちご) 高橋 章人(山田町)

- ◆愛知みなみ農業協同組合長賞
輪菊(神馬) 石井 孝史(向山町)
- 切花(スプレーマム) 石井 宏道(伊川津町)
- 切花(アルストロメリア) 吉川 悟司(小中山町)
- 鉢物(ポロニア) 古田 真悟(高松町)
- 丸トマト 根本 源一(赤羽根町)
- ファーストトマト 糟谷 芳伸(伊良湖町)
- ミニトマト 藤井 正明(和地町)
- 春キャベツ 鈴木 一成(伊川津町)
- ブロッコリー 牧野 吉晃(浦町)
- 冬野菜(いちご) 田中 真(山田町)

〈審査講評〉

青果物の部

丸トマト

出品点数は27点で「かれん」11点、「TYみそら86」8点、その他8点でした。

着色、果形の揃いが優れ、ポリウム感のあるものが多く出品されました。平均糖度は7.2度、最高糖度は7.6度で、全体的に食味も優れていました。今後も安定した品質での出荷をお願いします。

ミディートマト

出品点数は4点で、色つや、揃いとも良いものが多く出品されました。平均糖度は7.3度、最高糖度は9.5度と高く、食味も優れていました。その中で特に揃いが良く酸味と甘みのバランスが良いものが入賞しました。

ファーストトマト

出品点数は11点で「スーパーファースト」10点、「TYファースト」1点でした。

果実のしまりが良くファーストトマトらしい形状のものが多く出品されました。平均糖度は6.1度、最高糖度は7.1度で、食味も優れておりファーストトマトらしい酸味のある味でした。今後とも地域のブランド品として生産の維持拡大に努めていただきたいと思います。

ミニトマト

出品点数は84点で、品種別には「千果」

系が41点、「小鈴」系が22点、「アイコ」が8点、その他の品種が13点でした。

平均糖度は7.6度で、最高糖度は10.4度と十分な糖度でした。一部に着色が悪いものや、裂果、押せ玉、果実の柔らかいものが散見されました。その中で特に色つや、果形や揃いが良く、食味が優れたものを選定しました。

キャベツ

出品点数は、冬系72点、春系35点の合計107点でした。冬系品種は「そらと」を中心に、他に「YRたかみね」、「銀次郎」、「冬のぼり」などが出品されました。春系品種は「春岬」、「ゆずな」、「さちなみ」、「さちほる」、「まいぞめ」などが出品されました。冬系、春系の両方とも12月からの低温による生育停滞やアントシアンが発生しやすい状況で、入賞したものはアントシアンの発生が少なく、球揃いや球の詰まりが良好で重量もありました。今後も適期収穫を心掛け、高品質なキャベツの出荷をお願いします。

ブロッコリー

出品点数は23点で、「クリア」「グリーンマッシュ」など12品種が出品されました。全体に花蕾の形状が良く、ポリウムのあるものが多かったのですが、一部に、キャットアイや茎に汚れがあるものが見られました。その中で、特に色が濃く、揃いの良かったものを選定しました。

洋菜類

「カリフラワー」「サニーレタス」「グリーンリーフ」「セルリー」「レッドキャベツ」の合計8点が出品されました。どの品目もポリウム感があり、商品性の優れたものでした。

いちご

出品点数は20点で、品種は「紅ほっぺ」かおり野「章姫」「ゆめのか」でした。ポリウム感に優れ、果実の揃いも良好なものが多く、平均糖度は11.7度、最高糖度13.4度と食味も優れていました。

大葉

出品点数は9点で、葉色、パック内の束揃いともに良好で、いずれも甲乙つけがたく、産地力の高さが伺われました。

花きの部

輪菊

出品点数は108点で、白色品種は「精興の誠」「神馬」が合計104点、黄色品種は「精興光明」等4点でした。

本年は、比較的冬場の天候に恵まれ、ポリウムのあるものが多く出品されました。その中で第1席となった「精興の誠」は、花形や草姿のバランス、全体のポリウム感が優れており、申し分の無い品質でした。

出品物はいずれも品質が高く、甲乙つけがたいものばかりでしたが、一部、咲き揃いにばらつきがあるものや花首の曲

がり等が見られましたので、より厳選した出品をお願いします。

切花

出品点数は166点で、スプレーマム、アルストロメリア、バラをはじめ多種多様な品目と多くの品種が出品されました。全体的に出品物の品質は高く、申し分の無い出来映えであり、高い生産技術が伺えました。

その中でも第1席のアルストロメリア「ファンファール」は、花の高さの揃いが良くポリウムがあり、全体のバランスが整っており、高く評価されました。

鉢物

鉢花、観葉植物、花壇苗など36点が出品されました。その中で第1席となった「フィカス・ベンガレンシス」は、露地畑でしっかりと幹と根を成長させたものを鉢に植え替えハウスで仕立て直してあり、幹が太く枝数も多く、しっかりとした姿が印象的でした。

〔田原農業改良普及課〕



1.31
いちご品評会で
2名が入選



▲紅ほっぺ



▲かおり野

「愛知県いちご品評会」がJ A西三河で開催され、県内から208点の出品がありました。

審査は県職員及び青果物市場関係者が行い、外観や色味、糖度などを基準に審査し、特別賞20点、入選19点、団体賞1点を選定しました。

審査員からは「今回上位入賞したものは、外観、色沢、食味とも優れており、すべてにおいて素晴らしいものでした」と講評がありました。

当JAからは、左記の2名が入選しました。

●入選

紅ほっぺ 浦山知浩(山田町)
かおり野 浦山誠之(古田町)

2.1~2.4
愛知みなみの
農産物大集結

青果販売課は、新宿にあるJA東京アグリパークで野菜の即売会を行いました。

イベントを盛り上げるべく、JA職員がキャベツのかぶり物をかぶって店頭立ち、キャベツ、ブロッコリー、レタス、セルリー、トマト、大葉など冬を代表する田原市の野菜を販売しました。また、同JAの農産物を使用したお弁当が販売され、開店前から列ができて多くのお客様で賑わいました。

初日には、山下政良田原市長と鈴木



▲即売会の様子

照彦組合長、
間瀬浩文常
務も応援に
駆けつけま
した。



▲特産物で飾られた野菜タワー

2.2
緊急時に
冷静な対応を



▲救命処置の一連の流れを学びました

職員を対象にAEDと消火栓の講習会を行いました。

AED講習会では、AEDの設置されている施設の救護係が参加しました。職員は、人形を患者に見立て、救命処置の一連の流れを実践しました。

消火栓講習会では、本店内の消防係が参加し、講師の経験談を踏まえながら放水までの流れを確認しました。

参加した職員は「今回学んだことをしっかり覚え、いざというときに冷静に対応出来るようにしたい」と話していました。

2.4
11
農機自然部が
冬期展示会開催

農機自然部は、整備センターと田原農機センターで冬期展示会を開催しました。

当日は、自動車、農業機械、LPガス商品が特別価格で販売され、来場者はJA職員やメーカー担当者と相談しながら購入を検討していました。また、来場された方には、粗品が贈られ多くのお客様で賑わいました。



▲展示会の様子

2.6他

田原市の花について学ぶ



▲六連保育園ではキャラマムを作りました



▲若戸小学校(4年生)

花き販売課は、2月に泉・赤羽根・若戸小学校と六連保育園で花育教室を行いました。JA職員は「今日使った花の名前を覚えて帰ってください」と子どもたちに呼びかけました。

バレンタインデー当日は、若戸小学校で花育を行い、ピンクのカーネーションやスプレーバラを使ってハート型のアレンジフラワーを作りました。

2.11

東京で愛知みなみの農産物PR

東京都で「あいちの農産物トップセールス」が開催され首都圏の消費者に愛知県の農産物をPRしました。大村秀章愛知県知事や鈴木照彦組合長らも出席し、来場者へ愛知県の農産物をプレゼントしました。

イベントでは、キャベツ、洋菜、ミニトマトを特別価格で販売しました。また、ベジチェック(手のひらで野菜摂取量のチェック)や愛知県産のミニトマト4種食べ比べ人気投票が行われ、多くのお客様で賑わいました。



▲挨拶をする鈴木組合長



▲トップセールの様子

2.11

フラワーアレンジメント体験教室



▲たくさんの方に参加していただきました

花き販売課は、道の駅とよはしでフラワーアレンジメント体験教室を開催し、約100名が参加しました。

講師は、日本フラワーデザイナー協会の方が行い、アレンジには、田原市で栽培されたデイスパッドマムやリシアンサス、スイートピーを使用しました。

当日は、フラワーアレンジメント体験の他、切り花や鉢物の即売会も行われ、愛知みなみの花をPRしました。

2.12

とまらん♪ オープンファーム

みなみレッドは、2回目となる「とまらん♪オープンファーム」を行いました。

生産者のハウス見学や収穫体験、詰め放題を行い、楽しみながらトマトについて学びました。

普段入ることのできないハウスに、参加した方は「こんな風にとまらつてできているんだ!」と驚いている様子でした。また、参加者限定で洋菜とつまものがセットになったスペシャルボックスが特別価格で販売されました。



▲詰め放題に夢中

2.13 花でバレンタインを盛り上げる



▲贈る相手を思い、花を選んでいました

東三河の3市合同で、豊橋駅にて「フラワーバレンタインイベント」が開催されました。当日は、田原市はカラーリングマム、豊橋市はデルフィニウム、豊川市はバラを各JAが用意し、先着1000名にプレゼント。帰宅途中の会社員や学生で賑わい、花を渡す相手を思いながら花を選んでいました。全ての花は約1時間半ほどで終了しました。

イベントでは、一番早く配布を終了した市を競う「フラワーバレンタインダービー」も開催され、今年も田原市が優勝しました。

海外では、バレンタインは男性から女性に花をプレゼントする風習があります。国内でも花を贈る文化を普及させるため「フラワーバレンタイン」と称し、大切な人へ感謝を伝える取り組みを行っています。田原市でも、10日から14日まで、三河田原駅やサンテパルクたはらなどにピンクを基調としたフォトスポットが設置され、バレンタインを盛り上げました。



▲ステキなフォトスポット(サンテパルクたはら)

2.18 『和牛甲子園』特別賞受賞牛肉を販売



▲吟味するまでも無く、美味しそう

サンテパルクたはらの産直広場において、渥美農業高校の高校生が育てた和牛肉が販売されました。

販売されたのは今年1月に行われた『和牛甲子園』で特別賞を受賞した『みかわ牛』で、渥美農業高校の高校生が丹精込めて育てました。

当日は渥美農業高校の生徒の家族など多くの来店者が足を止め、「美味しそう」と購入する姿が見られました。中には畜産農家も来店され、地元高校生の頑張りに嬉しそうなお顔をみせてくれました。

2.22 農林水産大臣賞を受賞したミニトマトを届ける

根本幸典衆議院議員は、第24回田原市・JA愛知みなみ園芸農産物総合品評会で農林水産大臣賞を受賞した鈴木貢二さんのミニトマトを届けるため、野村哲郎農林水産大臣のもとを訪れました。

受賞したミニトマトは、多くの出品物の中で特に色つや、果形の揃いが良く、食味の良さと評価され、最高峰の賞に輝いたミニトマト。野村大臣は、ミニトマトを受け取ると早速その場で食味しました。



▲ミニトマトを受け取る野村大臣(右)



▲たくさんの大豆をフードプロセッサーでなめらかになるまで混ぜます



▲空気が入らないよう叩き入れます



▲完成！早ければ11月から食べることが出来ます

今回は
2/10 岬女性の会「味噌づくり」
 の様子をお届けします。

2月10日、岬女性の会は毎年恒例の味噌づくりを赤羽根生活会館で行いました。

材料は、大豆、米麴、塩のみと無添加で安全安心。大豆の食感が残るように混ぜ具合を調整し好みに合わせた味噌を作りました。参加者によると「味噌づくりで一番重要なのはカビを発生

させないこと」と言います。そのため、ホワイトリカーで消毒し、樽に入れるときは空気が入らないようにするため叩き入れるそうです。

「手作りの味噌は絶品。家族からも好評で毎年作っている」と皆さん毎年味噌づくりを楽しみにしています。

上記の助け合い組織・女性部活動へのお問い合わせは 総合企画部 組合員課 **TEL 34・0375**まで

どうまい牛乳に印刷されている生産者の写真を集めてステキな商品をもらっちゃおう！

どうまい牛乳 **16** 周年 キャンペーン 開催中

キャンペーン期間 **3月1日(水)～5月21日(日)**

※当日消印有効

応募方法

どうまい牛乳のパッケージに印刷されている生産者の集合写真を4枚集めて、応募はがきまたは郵便はがきに貼ってご応募いただけます。



×4



どうまい牛乳
 100%使用
 田原産生乳



A賞
 写真はイメージです。
田原牛焼肉用
 (5,000円相当)
**10**名様

B賞
 写真はイメージです。
JA愛知みなみ産
夏の特選詰合せ
**20**名様

C賞
中央製乳(株) どうまい牛乳
 どうまい食パン1.5斤
 どうまいヨーグルト
詰め合せ
セット.....**100**名様



農の心

Toshihiro Kawai

河合年宏さん / 54歳

野田町

手間暇かけて

河合年宏さんは、奥さんとご両親と約920坪の施設でカーネーションを栽培しています。カーネーション栽培は、ご両親の代から始められたそうで、19歳の時に就農した年宏さんはカーネーション一筋35年の大ベテランです。カーネーション栽培はイメージの通り『母の日』の需要に向け、作付します。一年一作のため、6月下旬に定植し、9月下旬頃から出荷がスタート。クリスマス、卒業式といった需要期を経て、『母の日』を迎えます。最近では、2月14日に大切な人に花を贈るフラワーバレンタインが定着しつつあり、新たな需要も生まれているそうです。

花の出荷時期を調整するのに欠かせないのが芽掻き作業。需要期から逆算して、必要な芽だけを残します。茎が曲がってしまうなど品質にも影

響するため機械化が難しく、人の手に頼る作業となり、細心の注意を払います。「全て計算通りとは行かないけど、手間暇かけた分きれいなカーネーションになる」と笑顔で教えてくださいました。

田原カーネーション部会は、現在9名の生産者が所属しています。主要産地の一つとして、バランスの良い出荷が出来るように部会員同士が話し合い、色や咲き方などタイプが被らないよう栽培品種の選定を行っています。市場からのニーズも加味しながら「赤・白・ピンクといったスタンダードなものも人気らしい。自分には赤系が好きなんだけどね」と年宏さん。

カーネーション産地が全国的に減っている中で「みなみの存在感を出したい」と意気込む年宏さん。部

田原 カーネーション 部会



[部会員数]

9人

[栽培品目]

コマチ、フォルテ、ムーンライト

[出荷計画]

41,000ケース



会内の情報共有や目揃会の定期開催など「出荷量を増やすことは難しいけど、一本一本の品質を高めたい」と部会員の栽培技術の向上、意識の統一を心がけます。

将来の目標を尋ねると「規模拡大や、機械化などは難しいね」と苦笑する年宏さん。「農業は毎年環境が違って、『上手くいった』という年は無い。毎年が試行錯誤の繰り返し。マメにほ場を巡回して、『手間暇かけて』品質を少しでも高めていきたい。そのためにも『健康』でいることが大事かな」と笑って話してくれました。



田原カーネーション部会 のカーネーション

母の日に贈られる、カーネーションの主要産地として長年全国の人に愛され続けています。また、赤十字活動の献血者へのカーネーションをプレゼントしたりと、様々な活動を展開しています。



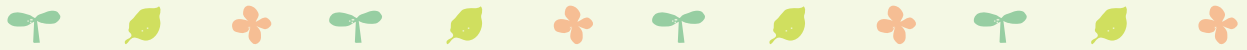

営農GUIDE

畜産

養豚における春先の管理

畜産担当

1. 寒暖差

春の飼養管理で気を付けていただきたいのは、昼夜の寒暖差です。3月～5月は1年の中で寒暖差が一番大きい時期(図1)で、夜や朝方は5℃を下回る寒さになります。昼間に開放した窓やカーテンを夜間に閉め忘れたり、昼間に開放し忘れ換気不足によって発育に影響を及ぼすことがあります。舎内温度(表1)・換気量に気を付けてください。

2. すきま風の対策

春となった3月、4月も夜間すきまから吹き込んでくる風は依然冷たく豚にとってストレスになります。ビニールテープや、空いた紙袋で隙間を詰めたり、夜間冷え込む場所は寝床の周囲をコンパネやビニールで覆うと効果的です。また、屋外へつながる換気扇から風が吹き込むこともあります。換気扇の外側を覆う、シャッターを付ける等すると効果的です。

3. 換気不足による注意点

寒暖差が大きいと、換気不良から人間と同様に呼吸器系の病気にかかりやすくなります。アンモニアなどの有毒ガスは豚の呼吸器粘膜を傷付け病気にかかりやすい状態を作ります。昼間、窓やカーテンを閉めたままにすると、豚舎内の温度・湿度が上昇して有毒ガス濃度が60ppmを超えることもあります。天気や豚舎温度をこまめにチェックしつつ必要な換気を行うようにご注意ください(表2)。

4. おわりに

施設や環境が整備されていても、それをコントロールするのは管理者です。その空間が快適なものであるか否か感じるのは豚であり、管理上最も大事なことは豚の居住空間の適



図1 伊良湖の日温格差平均(1991～2020年)

表1 各ステージにおける適温の目安

区分	豚舎	体重	最適温度	容認温度
繁殖豚	妊娠ストール	/	18℃	10～27℃
	分娩舎		18℃	13～27℃
新生豚 ほ乳豚	分娩舎	1.2～2kg	35℃	32～38℃
		2～5kg	30℃	27～32℃
子豚	離乳・育成舎	5～20kg	27℃	24～30℃
		20～55kg	21℃	16～27℃
肉豚	肥育舎	55～110kg	18℃	10～24℃

表2 豚舎内の各種ガス濃度の基準値

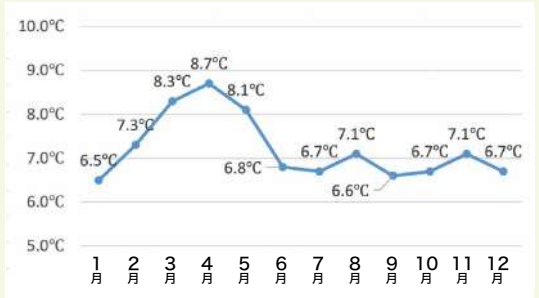
区分	容認範囲	発生源	関連事項
二酸化炭素	2,000ppm	呼吸	収容密度
アンモニア	10ppm	ふん尿分解	肺炎
一酸化炭素	0ppm	不完全燃焼	死産
硫化水素	0ppm	ピット内のふん尿	事故率

正化、豚をよく観察することです。豚が快適であるように環境整備をして、春先の事故を減らしていきましょう。

営農GUIDE

女性
農業者

令和5年度「田原なのはな講座」の受講生を募集しています

小島 優作

田原なのはな講座は女性農業者が経営に必要な基礎知識を学ぶための講座です。年度の途中からでも、興味のある講座だけでも構いませんのでお気軽にご参加ください。仲間と一緒に楽しく情報交換しましょう！

受講を希望される方は、氏名、住所、電話番号及びメールアドレスを右記連絡先までお知らせください。

1.対象者：田原市在住の女性農業者

- これから本格的に農業に取り組みたい方
- 仕事のレベルアップを図りたい方
- 新たな部門にチャレンジしたい方

2.開催場所：田原市ほか

3.講座内容：年4回程度(7月～12月)

【開催例】

- 専門講師による財務・労務等に関する講義
- 先輩女性農業者との座談会
- 先進農業者のはほ場視察(生産技術、省力化等)
- 農業関連企業等の講義、施設見学



先進農家はほ場での座談会の様子

- 農畜産物の加工及び郷土料理の調理実習など

4.参加費用：無料

5.開催連絡：約1か月前に電子メール等による開催連絡

【連絡先】田原農業改良普及課

担い手育成グループ(小島)

電話：22-0381 F A X：23-1304

E-mail tahara-fukyu@pref.aichi.lg.jp



営農GUIDE

野菜

トマト黄変果対策について

柘植 智也

●はじめに

春以降、ハウス内の温度が高くなります。ハウス内が高温だとトマトに対して様々な悪影響を与えます。その中でも、近年全国的に問題となっているのが黄変果と呼ばれるものです。

黄変果とは、成熟した果実の肩部が赤色にならず、部分的に黄色になる着色不良果のことです(写真1)。高温障害の一種であり、果実が30℃以上の中温になると発生しやすくなります。また、収穫時点では見分けが付きにくく、輸送中に追熟し、出荷先で黄変果が混ざっているのが見つかることがあります。産地評価の低下につながるため、発生を抑えるようにしましょう。

●黄変果対策

黄変果対策には、ハウス内温度をなるべく高くしない(この時期は30℃以上にしない)ようにすること、果実に直射光をあてないようにすることが重要となります。

1. ハウス内温度の上昇抑制

換気はハウス内温度の上昇抑制の基本です。暖房を使用する間は内張りをしますが、天窗の開放だけでは日中にハウス内温度が高くなりすぎる場合は、内張りを外して側窓部でも換気ができるようにしましょう。ただし、換気だけではハウス内温度の上昇を抑えられないときは、そのほかの対策も同時に行いましょう。ハウス内温度の上昇抑制には遮光が有効です。遮光の方法として遮光カーテンの利用や遮光剤の塗布が挙げられます。遮光カーテンや遮光剤により、ハウス内へ入る日射を軽減

し、ハウス内温度の上昇を抑制します。梅雨明けまでは遮光カーテンのみの利用が一般的ですが、黄変果対策としては梅雨前からの遮光カーテンと遮光剤の併用が望ましいと考えられます。遮光剤まで使用するとハウスに入る日射が少なくなり、トマトの生育に良くないと思われがちですが、実際は高温による生育ダメージの方が大きいので、ハウス内温度の上昇抑制を優先して対策をとみましょう。

遮光剤は塗布するときにはハウスの外面が濡れていると遮光剤の付きが悪く、また塗布した遮光剤が乾く前に雨が降ると、流れ落ちてしまいます。そのため、ハウス外面が乾いている晴れた日に遮光剤を塗布しましょう。



写真1 右のトマトが黄変果

2. 果実への直射光防止 (リーフカバー)

なるべく果実が葉に隠れるようにし、直射光による果実温度の上昇を抑えましょう。リーフカバーには葉の大きさと枚数が大切になります。大きな葉を確保するためには、気温と日射量の増加に合わせた給液管理を行いましょう。気温と日射量は2月上旬ごろから急激に気温が上昇し、日射量が増加するため(図1)、遅れないように給液量を増やし、葉が萎れたり、草勢が低下したりしないようにします。また、2月上旬以降に開花した花は約2か月後の4月以降に収穫を迎えるため、黄変果の発生リスクがあります。厳寒期は果実温度を確保するために摘葉をし、玉出しを行います。2月以降は、玉出しを控え、収穫時期のリーフカバーのために、なるべく葉を残すようにしましょう。

●おわりに

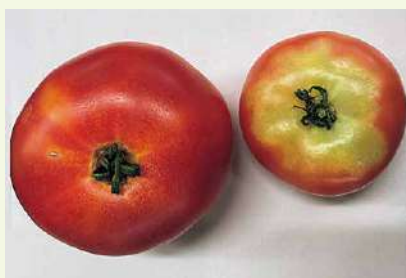
黄変果対策として挙げた遮光剤の使用やリーフカバーは、黄変果以外の裂果や日焼け果といった他の高温障害の対策としても効果的です。ハウス内が暑くなる時期に向けて対策をとり、黄変果を含めた高温障害の発生を抑えましょう。



図1 日射量と気温の月旬別変化(名古屋)



洋風タケノコご飯

●材料 (4人分)

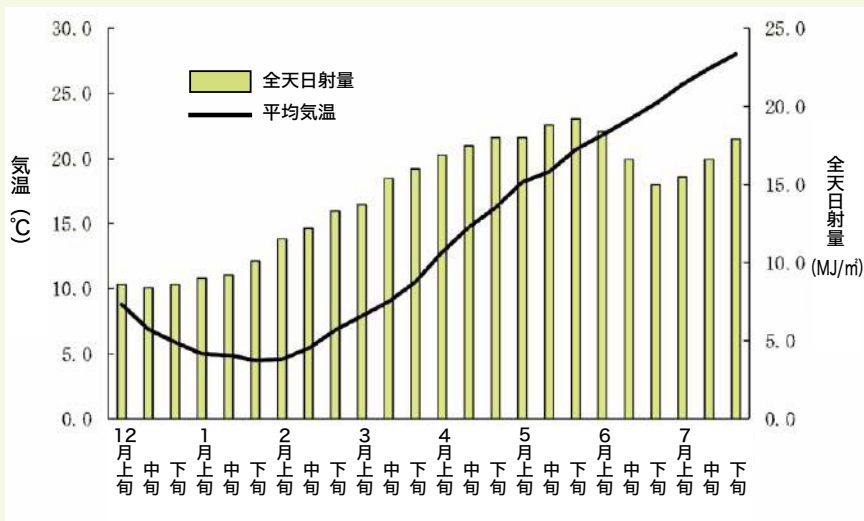
米	300g
水	300g
ブイヨンキューブ	1個
しょうゆ	小さじ1
タケノコ水煮	½本
トマト	小1個
冷凍ムール貝	200g
新タマネギ	½個

●作り方

- 1 [A]のうち、タケノコ水煮は縦にスライスしてさっとゆがき、トマトは1cm角に切る。新タマネギは粗みじん切りにする。
- 2 米を研ぎ、ざるにあげて20分置く。炊飯器に水を入れ、米と[A]を全て入れて20分浸水し炊飯する。



- 3 炊き上がった(2)を彩り良く器に盛り付け出来上がり。



≡ Chef Nagai's ≡ RECOMMENDED RECIPE

料理/「キッチン請人」(茨城県笠間市) オーナーシェフ 永井 智一



リンゴとホタテのグラタン

●材料 (2人分)

ホタテ貝柱	2個
リンゴ	½個
マッシュルーム	2個
干し柿	1個
ホワイトソース(市販品)	大さじ4
パルメザンチーズ	適宜
塩、こしょう	適宜
薄力粉	適宜
白ワイン	大さじ1
バター	10g

●作り方

- 1 ホタテ貝柱は水気を拭き取り、塩、こしょうをして薄力粉を薄く付ける。リンゴは皮をむいて種を取り除き、一口大にカットする。マッシュルームは石づきを取り、縦半分にする。
- 2 フライパンにバターを入れ、(1)の材料をソテーして最後に白ワインを回しかける。



- 3 6、7cmほどのココットにバター(分量外)を塗り、(2)と5mm幅に切った干し柿を入れ、ホワイトソース、パルメザンチーズの順にかけ、180度のオーブンで10~12分ほど焼く。
- 4 皿に(3)を載せ、お好みのハーブ(材料外)を飾り出来上がり。

▼ 今月のお題

農家さんが知りたい税務の基礎

こんにちは！温かくなり、しかも簡単な料理、それは鍋料理！もつ鍋、キムチ鍋、豆乳鍋、味噌鍋、おでん、最近ではもやし鍋というものも出てきています。今夜は？



農家さん

Q
先生、インボイス制度が話題になっていますが、JAに関することを教えてください

A

はい、農業協同組合等に委託して行う農林水産物の譲渡はインボイス発行義務が免除されます。



税理士

よって、委託先がJAのみならば、登録申請の必要がないということが言えます。

他にもインボイス発行義務を免除するものとして、以下があります。

- ① 1回の取引が税込金額3万円未満の公共交通機関による旅客の運送
- ② 卸売市場で行う生鮮食品等の譲渡
- ③ 税込金額3万円未満の自動販売機による販売
- ④ 郵便切手を対価とする郵便サービス

無料相談日

予約優先 [組合員課] ☎34・0375

4月の税務相談はお休みさせていただきます。

丹下先生に答えてもらいたい質問等は右記QRコードへお寄せください。



税務相談

渥美病院

渥美病院 ミニコーナー

● JA愛知厚生連 渥美病院 医療情報室 酒井 崇史



▼ 今月のお題

患者さまの診療情報を守るために

昨今、医療機関を狙ったサイバー攻撃がニュースを騒がせることが多くなりました。記憶に新しいものでは大阪府や徳島県の病院が標的となり、病院のシステム(電子カルテ)が使用不能になってしまい約2ヶ月の間、診療を行うことができない状態になりました。

こういったサイバー攻撃は、院内の各システムのメンテナンス用回線から侵入して実行されるケースが多くなっています。従来、メンテナンス用回線は個別に病院システムに繋がっていましたが、それだと回線の数だけ病院への侵入

入ルートができてしまいます。

そのため当院は2022年1月に電子カルテシステムを全面更新した際に、メンテナンス用回線を1本に集約して一元管理する仕組みを導入しました。こうすることで外部からの侵入経路を減らし、セキュリティの管理・強化もしやすくなります。

このように渥美病院の医療情報室はサイバー攻撃によって患者さまへの継続的な医療提供を阻害されないように病院のシステム管理を行っています。

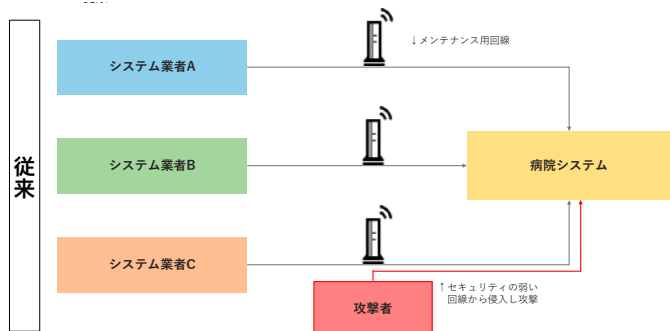

▲回線が複数あるとセキュリティに脆弱性のある回線を狙ってサイバー攻撃が仕掛けられてしまう

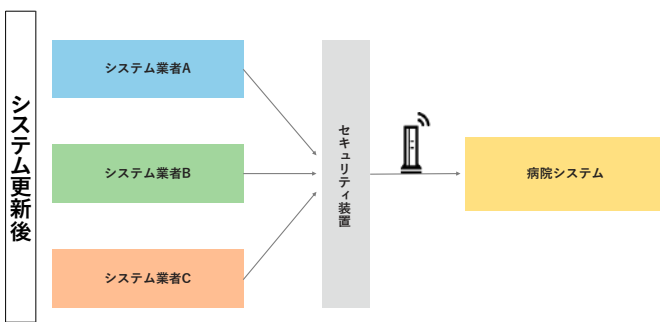

▲セキュリティ装置を経由することで外部からの入り口を1つに集約し侵入を防ぐ

サンテパルクからお届けする

SanteParc 旬のある暮らし



春休み期間 土日限定! どんぶり販売!

3/25±26日 4/1±2日

数量限定

上記の日程限定で
どんぶりを販売します!
サンテパルクで遊んだ後は、
mushaでお昼ご飯はいかが?

※春休み期間中は、
日替わり弁当はお休みとなります



3/26日 小学生以下対象 菜の花会員による お菓子配り!

1部 10:00
2部 13:30

※お菓子が無くなり次第
終了となります。

チューリップフェア
開催中



4/18は ガーベラ記念日!

ふれあいのmoriでは季節にあった様々な
仏花や切り花、鉢物、花苗などを販売しています♪



4/28日 金 お肉特売DAY!

3/30日 土 臨時営業

JA愛知みなみサンテパルク TEL ● 0531・24・5400 4月の定休日 ● 6日・13日・20日・27日

当JAの3つの産直広場に
農産物を出荷する組織
「菜の花会」の出荷者の
声をお届けします

これから大好きな花を 出品していきたい

退

職した6年ほど前から、
サンテパルクと赤羽根
ふれあい広場に仏花やアレ
ンジ用の花を毎年出品してい
ます。もともとは、趣味で野菜や
花を自分で使う用に育てていま
した。退職後、もっと多くの
花を育てたいと思いハウスを建
て、少しずつ様々な種類の花を
育てるようになりました。現在
は、ストック、スターチス、金
魚草など10種類を栽培しており、
赤、ピンク、黄色は常にあるよ

うにしています。毎日10セット、
5種類ほどの花を組み合わせて
出品しています。季節によつて
入る花が変わるため、暖かくな
る4月以降は、小菊やトルコキ
キョウを出品する予定です。
昔から、何かを作ることが好
きで楽しみながら出品していま
す。菜の花会員の方との交流も
楽しみの1つです。これからも
様々な花を育て楽しみながら出
品していきたいです。

太田 良江さん
赤羽根町
主な出品物 仏花



▲出品している花

食彩村 4月

営業時間 9時～18時
定休日 毎月第1水曜

会員募集中!

お買得情報いっぱい!!
食彩村ニュース配信中



スマホでアクセス



4/2(日) みんなの
みなみの日

JA愛知みなみの出荷者による
ふれあい販売を実施します。

- 中川さんの新鮮あさり販売
- 磯田園製茶お茶量り売り
- 田原製パン長栄軒販売



4/16(日) とことん
豊橋の日

JA豊橋出荷者による
ふれあい販売を実施します。

- 朝倉さんによるトマト販売
- 富永さんによるフディッシュ
対面販売



4/22(土) 23(日) 花マルシェ
園芸祭り

花植物の生産者による対面販
売を実施します。

- 多肉植物
- 鉢花
- 苗木
- 肥料



4/22(土) 23(日) 14周年記念祭

＜割引券進呈＞

22(土)・23(日)の2日間、店内花マルシェ
にて、20000円以上お買い上げご
とに「1000円割引券」1枚進呈!
使用期間：4月22日(土)～5月31日(水)

- ★ 食彩村カード会員様ポイント3倍!
- ★ コメコーナー全商品2割引!
- ★ 鮮魚・精肉大特価販売

＜多肉植物プレゼント＞

花マルシェで5000円以上お買い
上げのお客様先着1000名様に、
足立さんの「多肉植物」1鉢プレ
ゼント!

＜まぐろの海商＞

22日(土) 生まぐる解体即売会
大トロ・中トロ・赤身大特価販売

4/30(日) さいころ
チャンス

サイコロを振ってお楽しみ
プレゼントをもらっちゃおう!!
15000円以上お買上の
お客様1回チャレンジ♪



毎週月曜日 ポイント2倍デー!!

● 毎週日曜日 コメ米コーナー全品10%オフ

あぐりパーク食彩村 ● TEL 0532・21・3901 FAX 0532・21・3919 <http://www.syokusaimura.com>

※新型コロナウイルス感染拡大状況によりイベント内容等を一部変更させていただく場合がございます。



家族、仲間が財産

昌 彦さんは現在、奥さんと
息子さん夫婦とともにミ
ニトマトのアイコを栽培してい
ます。

休みの日は、昔の経営士の仲
間とゴルフや旅行を楽しんでい
ます。他にも、地元の仲間や20
代の頃に所属していた青年団の
仲間とも定期的に集まっていま
す。また、落語が好きな昌彦さ
んは、寝る前に落語を聞くこ
とが日課です。コロナ前は、野
田町で年2回開催される「落語
会」を見に行っていたそうです。

仕事に興味と毎日充実した生
活を送る昌彦さんは「好きなこ
とができるのも、家族みんなが
元気にやっているからできるこ
と。仲間が良くしてくれるか
ら、楽しく過ごすことができて
いる」そして「感謝!感謝!」
と少し照れながら話し「アハハ
ハ」と大きな笑い声と笑顔が印
象的でした。

最後に、これからもこの生活
を続けるには「健康が一番!」
と締めてくれました。

小久保

昌彦さん「68歳」
和地町

和地町



▲河津桜と菜の花を背景に



今月の
キッズ



遊びも習い事も全力兄妹

遙成くんは、友達とサッカーをして遊んでいます。小学校1年生からサッカーを習っていてポジションはキーパーをしていると教えてくれました。サッカーの他に、生け花と抹茶も習っています。好きな食べ物は「ローストビーフとトマト」だと教えてくれました。

歩香ちゃんは、新体操と日本舞踊、生け花を習っています。得意な体操の技は、片足を上げてバランスをとる技が得意で、将来の夢は「体操選手!」と元気に教えてくれました。

ご両親は「諦めずにやりたいことに挑戦できる子に育てて欲しい」と願っています。



HARUNARI

はるなり
遙成くん 10歳

お父さん 河合 洋典さん
お母さん 雅子さん (村松町)



HONOKA

ほのか
歩香ちゃん 8歳

必ず横断歩道の手前で停まりましょう。

横断中も周りに気をつけましょう。

必ず一度立ち止まり、信号をよく見ましょう。

信号が「赤色」や「黄色」の時は絶対に渡らない。

青信号でもすぐに渡らず、左右を確認しましょう。

【信号機のない場所で横断しようとするとき】

必ず一度立ち止まり、左右をよく確認しましょう。

横断中も周りに気をつけましょう。

必ず横断歩道の手前で停まりましょう。

必ず一度立ち止まり、信号をよく見ましょう。

信号が「赤色」や「黄色」の時は絶対に渡らない。

青信号でもすぐに渡らず、左右を確認しましょう。

【信号機のない場所で横断しようとするとき】

必ず一度立ち止まり、左右をよく確認しましょう。

横断中も周りに気をつけましょう。

必ず横断歩道の手前で停まりましょう。



子供を交通事故から守りましょう

お子さんと一緒に通学路などを歩いて、お子さんの目線で危険箇所を確認してみてください。大人の目では安全に見える場所が、子供達には危険な場所となっていることがあります。また毎月10日は子供を交通事故から守る日です。子供の姿を見たら速度を落とす、子供の動きに注意して運転するなどの思いやり運転をしましょう。

あげた手はいのちをさらせる 警報機



交通事故発生件数

期間	2023年 1月1日-1月31日	(昨年比)
人身	16件	± 0件
死亡	1人	+ 1人
負傷	19人	+ 1人
物損	84件	- 5件



● JA愛知みなみ公式LINE開設おめでとうございます。早速友達追加させていただきました。これから色々お得なクーポンや情報の更新を楽しみにしています。



友達追加していただきありがとうございます。うーございますー！LINEでは、お得なキャンペーンやイベント情報など、随時配信していきます。広報誌では掲載できなかった情報が載ることもありませのでぜひご覧ください♪

● 女性部文化講座に参加してみたいです。



女性部文化講座「カルチャーセミナー」は通年開催となっておりますが、今後募集を行う「フレッシュ☆ミズ」は各講座とお申し込みいただけますので、ご興味ある方、通年講座だと参加できるか分からない方は、ぜひ「フレッシュ☆ミズ」にお申し込みください。(問い合わせ先〓組合員課 340375)

● 地元の農家さんの頑張っている様子がよく分かり(自分のことではないのに)自分もコツコツやってみようと思うことが出来ます。作物や花がいりいろな賞をいただいている地域だと分かる(何の関係の無い私ですが)誇らしく思えます。



展示会や品評会が行われると、愛知みなみから多くの方が受賞されます。取材を行うと、もちろん田原市は農業をしやすい気候ですが、農家の方の苦勞と努力があって「農業王

国田原市」と呼ばれるんだと改めて感じます！

HPにお寄せいただいたご意見

■ どうまは三河弁でおいしいの意味なんです。田原市のどうまはお肉もお野菜もぜひ食べてみたいですね！！ (群馬県)

■ 「食」は生活する中で最も大切なことだと思います。安心安全なものを食べることが出来るのは一生懸命に取り組んでくださっている農家さんのおかげ感謝しています。やはり食べ物買うのは日本産が気になります。これからも宜しく願います。(岩手県)

■ 広報みなみさんの農に生きるが大好きです色々な農家さんの農業への取り組みや活躍が本当に凄いなと思います。これからも愛知の特産品を買って応援しています。(北海道)

先月号で人気のあったコーナー

- 1 農に生きる(P80)
- 2 みなみトピックス(P2-3)
- 3 手軽に健康手指体操(P12)
- 3 シェフ永井のおすすめ(P16)

お詫びと訂正

前回の広報2月号に誤りがありました。お詫びして訂正いたします。誠に申し訳ありませんでした。
P6トピックス「東京マラソンに出場する部会を激励」
部会会長の大竹一夫さん
部会会長の大武一夫さん

今月号のプレゼント

パズル正解者の中から抽選で6名様にプレゼント
厳選チーズケーキセット



北海道産の乳製品をふんだんに使った贅沢なチーズケーキセットです。3層のチーズケーキとふわふわ食感のレアチーズケーキの2種類をご賞味ください。

応募方法 応募は郵便ハガキに下記の要領で送ってください。4月5日必着

〒441-3613 田原市古田町岡ノ越6番地4
JA愛知みなみ 広報みなみ編集係

63

① クイズのこたえ
② 今月号で一番良かったコーナー
③ 広報誌に対する感想、JAへの意見など
④ 住所氏名・年齢・電話番号

ホームページからも応募ができます



先月号の答え

イチゴガリ

1	6	ガ	ン	13	ホ	タ	ル
2	シ	マ	11	ス	ラ	イ	ス
3	モ	ン	8	ダ	イ	ヤ	
	チ		9	リ	14	ク	20
	ト		7		12	ヨ	17
4	ミ	チ	10	ス	ウ	18	タ
	ス	ギ	ナ	15	ナ	19	ゴ

※ご応募いただいた個人情報、プレゼントの抽選・発送・統計以外には利用致しません。

応募総数

応募総数…138通
正解者数…137名

プレゼント当選者

おめでとうございます！
当選者一覧
田中 和子さん(大草町)
大和 厚子さん(南神戸町)
大羽 清隆さん(高松町)
佐久間 忍さん(谷熊町)
永田 和代さん(伊川津町)
本田 貴雅さん(亀山町)
武田 基美さん(西山町)

クロスワードパズル

A→Eの二重ワクの文字を順に並べてきた言葉が答えです。

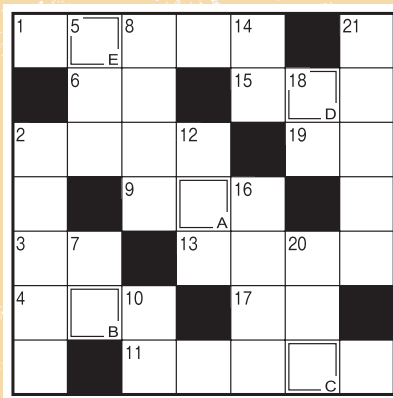

ヨコのカギ

- 1 唱歌『花』に歌われている川
- 2 写真などを撮影するための施設
- 3 ラクダやアルパカに似たアンデス地方の動物
- 4 クジラより小さめです
- 6 4月なのに冷えるなあ、——の戻りかな
- 9 書類の何も書かれていない部分
- 11 新1年生の皆さん、ご——おめでとう!
- 13 爬虫(はちゅう)類は変温動物、哺乳類は——動物
- 15 1、3、5、7、9……
- 17 日本人の主食です
- 19 船を着けます

- タテのカギ
- 2 野球のBSOのS敵ではありません
 - 7 正しい答えに付けるマーク遠くて近きは——の仲
 - 8 シオマネキもこの仲間です得意なもの。漢字で書くと十八番体温計を挟みます
 - 14 空弁(そらべん)が売られている所
 - 16 田畑を耕す道具のひとつ
 - 20 ギリシヤ文字の最後の字。Q、Wと書きます
 - 21 選抜高等学校野球大会の会場です

■ 営農指導課より

黄色粘着板「ホリバー」の取りまとめを行います

トマト黄化葉巻病対策の一環で令和5年度田原市補助事業予定の「ホリバー」の取りまとめを行います。申込み用紙は、資材センター・事業所・支所・営農指導課にて準備してありますので、よろしくお願ひします。

なお、補助事業が不採択の場合、申込みは無効となります。

- 提出期限 4月3日(月)
- 対象品目 トマト類
- 補助率は、田原市 $\frac{1}{4}$ 以内、JA $\frac{1}{4}$ 以内、残りが生産者負担の見込みです。

問い合わせ先＝営農指導課 ☎34・1052
資材課 ☎34・0384

■ 資材課より

令和5年度 廃プラ回収の委任状を提出してください

農業用廃プラの処理委託については毎年、排出農家よりJAへ処理委託の「委任状」の提出が必要です。

令和5年度について、今月の広報誌と共に「令和5年度農業用廃プラスチック回収のご案内」をお届けしますので、最終ページの委任状と押印した印鑑を持参して、排出予定のある方は最寄りの資材窓口へ4月7日(金)までに提出してください。(4月8日(土)以降は各地域資材センターにて受付)

なお、委任状の提出がない場合は、持ち込みをお断りさせていただきますので、ご注意ください。

農業用使用済みプラスチックは、使用者自らが適正に処理する事が義務付けられています。ルールを守り、適正に処理しましょう。

問い合わせ先＝田原資材センター ☎23・1636
赤羽根資材センター ☎45・3134
渥美資材センター ☎32・3000

■ 燃料課より

オイル交換キャンペーンを開催します！

燃料課各SS(燃料センター除く)では、下記の期間においてオイル交換キャンペーンを開催いたします。

是非この機会に、大切なお車のメンテナンスを！

- 実施期間 4月17日(月)～5月31日(水)まで
- キャンペーン内容
オイル交換 通常価格より20%引き

問い合わせ先＝燃料課 ☎22・4417
又は最寄りのSSまでお願ひします。

■ 総務課より

組合員資格変更の届出について(お願ひ)

皆さまの組合員資格につきまして、定款の定めるところにより変動が生じた場合には、書面にて届出をいただくことになっております。

組合員資格に変動がありましたら、お手数ですが、当JAへお知らせいただきますようお願いいたします。

【主な変動事由】

- 組合員の死亡 ・農業廃業(正組合員のみ)
- 居住地の変更 ・田原市外への転出 等

上記の他、届出変更につきましては、下記窓口までお問い合わせください。

- お問い合わせ窓口
田原地域…田原支店・ふれあい支店・童浦支店・野田支店
赤羽根地域…赤羽根支店
渥美地域…渥美支店・泉支店・伊良湖岬支店・中山支店

問い合わせ先＝総務課 ☎34・0373(代)

■ 人事課より

令和6年度 新採用職員を募集します(大学、短大の部)

令和6年度新採用職員(大学、短大の部)の募集情報について、詳細がJA愛知みなみHPや就職情報サイト「マイナビ2024」に掲載されています。下記QRコードよりご覧ください。



▲JA愛知みなみHP



▲マイナビ2024

応募期間 4月1日(土)～4月18日(火)

- 採用予定人数 若干名
- 提出書類 エントリーシート(履歴書・自己紹介書) JA指定様式
※JA愛知みなみHPよりダウンロードしてください。
- 提出先 〒441-3613 愛知県田原市古田町岡ノ越6番地4 愛知みなみ農業協同組合総務部人事課 宛
- 一次試験 4月25日(火) 9:00～ 田原支店大会議室
学力試験・適性検査・作文
- 企業説明会 4月5日(水)
10:30～ 本店401会議室【対面開催】
14:30～ 田原支店大会議室【対面開催】
4月6日(木)
10:30～ 本店401会議室【対面・WEB開催】
14:30～ 田原支店大会議室【対面開催】

※4月6日開催の説明会動画を公開します。

説明会への参加及び動画閲覧の申込は「マイナビ2024」よりお願ひします。

問い合わせ先＝人事課 ☎34・0373(代)



各種相談会のご案内



年金相談会 **予約制** ※定員あり

4月14日(金) 10:00～15:00	本店	☎32・3600
4月20日(木) 10:00～16:00	田原支店	☎23・2151



休日住宅ローン等相談会

※原則予約制(当日受付は希望に添えない場合があります)
※webからもご予約が可能です➡



4月1日(土)	9:00	ふれあい支店	☎22・2081
	12:00		
4月15日(土)	12:00		



共済休日営業のご案内

※自動車共済等各種お手続きが可能です

4月1日(土)	9:00	ふれあい支店	☎27・6160
	13:00		
4月15日(土)	13:00		

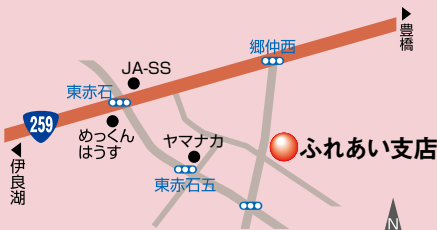

急な事故はJA共済査定課へ

月曜～金曜 午前8時15分～午後5時15分

●共済査定課 ☎**34・0380**

休業中・夜間の事故 [JA共済事故受付センター]

フリーダイヤル ☎**0120・258・931**



葬祭事業 [24時間年中無休]

●葬祭課 (お客様専用) ☎**29・2100**

葬儀事前相談会開催中

場所=JA葬祭課



求人のご案内

- 業務内容 ①給油所全般 ②現場作業全般
- 勤務地 ①各SS(要相談) ②田原エコセンター
- 勤務時間 要相談
- 時給 1,000円～
- 募集人数 若干名

問い合わせ先＝

①燃料課 ☎22・4417 担当 横田

②田原エコセンター ☎24・7474 担当 大羽

金融部より

豊かなセカンドライフに備えて、いま注目のiDeCoをはじめませんか？

J Aバンクでは老後に向けて資産形成ができるiDeCoを取り扱っております。iDeCo(個人型確定拠出年金)は、原則65歳未満の公的年金の被保険者の方が加入できる税制優遇のある年金制度です。月額5,000円から始められる長期積立により、将来受け取る自分の年金を増やすことをめざせる仕組みです。

3つの税金メリット

- ①拠出した掛金は全額所得控除の対象となります
- ②運用中の利息・運用益は非課税となります
- ③受け取る際にも税制優遇措置があります

※原則、60歳まで途中の引き出し、脱退はできません。

※運用商品はご自身で選択いただけます。運用の結果によっては、損失が生じる可能性があります。

※加入から受け取りが終了するまでの間、所定の手数料がかかります。

※J Aバンクのみずほ銀行の個人型確定拠出年金プランの一部業務を受託しています。

※本資料は発行時点の法令等に基づいて作成していますが、今後の法令等の改正により記載内容が実際と異なる場合があります。

詳しい内容につきましては、お近くの金融窓口もしくはJ AバンクのiDeCo(みずほプラン)ホームページよりご確認ください。



営農企画課より

農業実習生(フィリピン)の受入農家を募集します

発展途上国等の経済発展や産業発展の担い手となる人材育成を目的とする「外国人技能実習生制度」による農業実習生の受入を希望する農家を募集します。制度の目的と内容をご理解いただき、お申し込みください。

※申し込みに先立ち、制度説明および必要書類等ご確認がごさいます。

※必要書類をご提出していただき、審査を行います。

※受入れを希望される場合、審査等の関係上、4月中にお越しください。

※当募集から最も早い入国までおおよそ1年となります。

※職業紹介事業のため、応募されても必ず実習生候補者がいるとは限りません。

※当制度は人手不足を補うなど労働力確保の事業ではございません。

問い合わせ先＝営農企画課 ☎34・1051

～JA共済からのお知らせ～

建物更生共済のご契約者様へ



共済契約者や被共済者には、共済の対象となる建物や動産に変更が生じた場合、遅滞なくご加入先のJAに通知いただく義務（通知義務等）があります。ご通知をいただけないと、共済金をお支払いできないことや、減額してお支払いすることがありますのでご注意ください。

危険の増加・減少に伴う通知義務とは？

建物の用途・構造を変更、増改築・修繕した場合、契約者または被共済者からJAに通知する必要があることをいいます。



共済の対象である建物、特定建築物もしくは共済の対象である動産を収容する建物の用途・構造の変更、増築または引き続き15日以上の変更・修繕をした場合。

※（参考）令和4年度 建物更生共済約款 基本条項第17条 抜粋

具体的な事例

①建物の増改築等により延べ面積を変更した場合

- ・建物の増改築により、延べ面積が増加した。
- ・「契約している建物（母屋）」と「別建物（離れ）」を渡り廊下等でつないだ。



②建物の増改築等により建物の構造を変更した場合

- ・建物の増改築により、外壁材を変更（木板→サイディング等）した。
- ・ガラス温室に硬質フィルム（エフグリーン等）を被覆した。
- ・契約している「耐火造の建物（母屋）」と「木造の別建物（離れ）」を渡り廊下等でつないだ。



③建物の設備等を設置・変更・撤去・解体した場合

- ・屋根に新たに太陽光パネルを設置した。



※上記のほか告知事項の内容に変更を生じさせる事実が生じた場合、JAまでお知らせいただく必要があります。

- ・通知義務については共済証書の裏面や継続時にJAから送付される建物更生共済契約継続証の裏面に記載されておりますので、ご確認ください。
- ・通知の内容によっては、共済掛金に変更となる場合があります。

詳細についてはお近くのJA支店共済窓口までお問い合わせください。

※この資料は概要を説明したものです。詳細については「重要事項説明書（契約概要・注意喚起情報）」および「ご契約のしおり・約款」を必ずご覧ください。



▶ 理事会だより

第11回 定例理事会

- とき 3月6日(月)
- ところ 本店4階役員会議室

【議案】

1. J Aバンク投信ネットサービス利用規程の制定および投資信託総合取引規程の一部改正について(案)
2. 令和4年度貸出金の不良債権処理について(案)
3. 令和4年度経済未収金の不良債権処理について(案)
4. 令和5年度延滞未収金及び延滞貸出金の回収・保全方針について(案)
5. 赤羽根支店および和地支所解体工事について(案)
6. 令和5年度(令和6年度採用)職員採用計画(試験日程等)について(案)
7. 職員給与規程の改正について(案)
8. 令和5年度役員賠償責任保険について(案)
9. (株)ジェイエイ東三河ジーピーセンターの株式譲渡について(案)
10. 組合員の資格喪失による法定脱退について(案)
11. 第9期学識経験役員の推薦について(案)

以上の事項を可決承認しました

組合員数 9,069

正組合員	5,533
准組合員	3,536

令和5年2月28日現在



編集後記

今月号の特集は「TAHARAぐるっと農業フェスタ2023」の様子をお届けしました。写真撮影にご協力いただきありがとうございました！出品物即売会は、開始前から多くの方にご来場いただき大盛況でした。また来年の開催を楽しみにしててください♪Ko



総合企画部組合員課(資産管理担当者)担当 小久保 TEL0531-34-0375

不動産物件

情報

売却物件募集中！
— 不動産のことならJAへ —



貸アパート

ヴィレッジさくら B202号室

所在地	田原市田原町柳ヶ丘36
構造	軽量鉄骨造2階建
新築年	平成16年
専有面積	53.84㎡
間取り	2DK
家賃	54,000円
共益費	2,000円
駐車場	3,000円/台
敷金	無し
礼金	無し
その他	町内会費 600円/月 クリーニング費(鍵交換費用含む) 75,900円(入居時:税込)
交通	豊橋鉄道渥美線三河田原駅より徒歩21分
入居可能日	4月下旬

宅地建物取引業者免許 愛知県知事(5)第19414号 取引形態: 仲介

燃料課より

3月31日(金)は
各給油所ともに
閉店時間が17:00となります



日頃は燃料事業をご利用いただきありがとうございます。
3月31日(金)は誠に勝手ではございますが、
業務の都合(決算業務)により営業時間を
短縮させていただきますので
ご理解のほどお願いします。

- 田原中央セルフSS 閉店時間 17:00
- 赤羽根セルフSS 閉店時間 17:00
- 福江セルフSS 閉店時間 17:00

問い合わせ先=燃料課 ☎22-4417





ドリフト(飛散)に注意

農薬は正しく使って事故防止!!

思わぬ薬害の発生や農薬の残留基準値を超えるおそれがありますので、農薬を使う時は、次のことを確認してください。

※農薬の散布にあたっては有効年月以内の農薬をラベルの記載に従って使用して下さい

問い合わせ先 営農指導課 ☎34-1052

残留基準値超過の原因と対策

原因	対策
1. 適用外使用	適用作物の間違いや思い込みに注意
2. 使用時期・回数、 使用量・濃度の間違い	収穫前日数、使用時期、成分の総使用回数 使用量・濃度の確認
3. ドリフト(飛散)	風の強さや風向きに注意
4. 防除器具の洗浄不足	散布後の器具の洗浄(タンク、ホース、噴口内も)



万が一、事故が発生した場合に備え、農薬使用後は必ず記帳しましょう。

ドリフトを防ぐ!

隣接する作物への影響(ドリフト)

畦畔・水田・キャベツ・トウモロコシに使用した除草剤が周辺の作物に対して薬害を発生させる恐れがある。

- キャベツ=ナブ乳剤 ←→ トウモロコシ=ゲザノンゴールド
- 畦畔で散布した除草剤(ラウンドアップマックスロード、バスタ液剤等) → キャベツ・トウモロコシ



- 散布作業は、風の強くない時に行い、風向きに十分注意する。また、ほ場の外側から内側に向けて散布するよう心掛ける。
※試験した結果、風速3m以上で散布すると20mを超える飛散が認められました。
- ドリフト低減ノズルを使用したり、作物に対して低い位置で散布するなど、十分注意する。

散布後は器具をよく洗浄する!

- タンク・ホース・噴口(ノズル)の中に薬液が残りがちなので、濁った水が出なくなるまで十分に洗い流す。(→部分)
- ストレーナー(⇄部分)は、薬剤散布後に必ず洗浄する。
- 器具等を洗浄した水は、排水路や河川等に直接排水することを避け、適正に処理する。
- 次作に影響が出ないように、十分に洗浄を行いましょう。

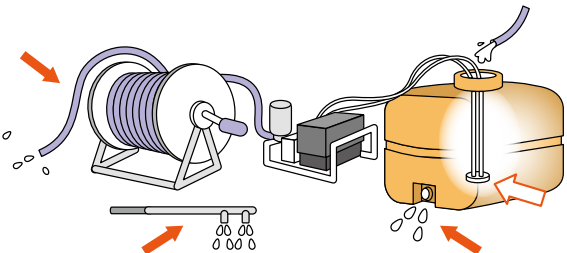

「作物残さ」や「堆肥」などは、早めにほ場へすき込みましょう!

作物残さは**病害虫の発生源**になります。次作のためにも、また、**近隣ほ場に迷惑を掛けない**ためにも、早めに片付けましょう。栽培者全員・地域全体で施設やほ場周辺の防除を徹底し、病害虫の生息場所をなくし、日本一の産地を維持しましょう。

堆肥の投入は土づくりに有効ですが、大量投入やほ場へのすき込みが遅くなることで、**周辺への悪臭問題や汚水の流出**、投入ほ場での根傷みなどの原因となります。適正量を守り、投入後速やかにほ場へすき込みましょう。(秋冬作栽培生産基準等参照)

