

みなみ

渥美半島の農とくらしの情報をお届け♪

みんなであうけよう

JAの健康診断





今月の農業人 / 部会



河辺 祥宏さん

Yoshihiro Koube
37歳 / 神戸町

田原露地メロン部会

[部会員数]
56人

[栽培品目]

イエローキング、タカミメロン
ホームラン、ルピアレッド
プリンスなど

[出荷計画]
約17万ケース



田原露地メロン部会の露地メロン

田原露地メロン部会では、毎回出荷時に生産者ごとの糖度検査を行うなど、品質の維持に努めています。

また、より多くの消費者の方に手に取っていただけるように、PR活動にも力を入れています。

新たなスタート

田原露地メロン部会に所属する河辺祥宏さんは、ハウス、露地合わせて1町ほどの面積で、ノーネット系の黄色いメロン「イエローキング」とネット系赤肉メロンの「ルピアレッド」を家族5人で栽培しています。

農家の次男として生まれた河辺さんは、務めていた会社を辞めて就農。今年の1月に経営移譲をし新たな節目を迎えました。「自分がやっていかないといけないため責任感が出てきたが、まだまだ教わることが多い」と話します。



栽培管理について伺うと、「ハウス栽培では温度管理と灌水管理が重要で、毎日様子を見に行つて、水をあげるタイミングを調整したり、湿度・湿度を管理するためにハウスの開閉具合にも気を遣つている」と高品質なイエローキングを出荷するため、毎日の管理が欠かせません。

取材に訪れた4月下旬は、ハウス栽培のイエローキングの出荷が丁度スタートを切つたところでした。今年のメロンの出来について「今年はあまり病気などもでておらず、糖度ノリも良く、今のところは順調に出荷できている」と河辺さん。しかし、気温が高くなるにつれ病気の発生や糖度のノリが悪くなったりすることが懸念されるため油断はできません。

田原露地メロン部会ではイエローキングは「メロン」というイメージを広げるため即売会用のビニール手提げ袋を作成するなど消費宣伝にも力を入れています。また、統一出荷のため、出荷時に1玉糖度検査を行う他、無作為に箱



を開けての検査も行うことで、より品質統一された出荷ができるよう努めています。

最後に、河辺さんは「イエローキングは、追熟いらずで購入してからすぐに食べるのができるのが他のメロンと

の違い。日持ちもするので贈答用に最適」と魅力を語ってくれました。

▲部会事務局のJA職員と

(令和5年度の健康診断はいつもと違う!!)

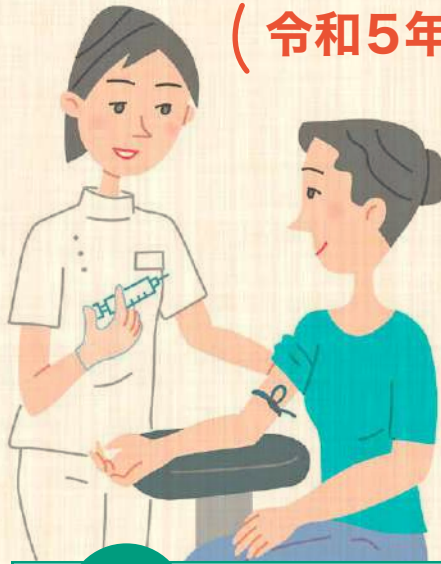

特集 みんなでうけよう

JAの健康診断

3つの新登場で 皆さまの健康をサポート

新登場

1

対象者限定 基本コースの全額キャッシュバック
キャンペーン開催

対象者の方がJAの健康診断を受診し、本キャンペーンにお申しいただくと
基本コースの料金が **全額キャッシュバック 実質0円** になります!!

下記①②ともに該当の方が対象者です ※JA系統役員は対象外です

- ① JAの組合員(正・准)およびその同居家族の方
- ② JAあいち健診センターの実施する集団人間ドックを過去5年間未受診

(2018.4.1以降で未受診の方が対象)

～健診お申込み後、対象者の方へJAよりキャンペーン申込書をお送りします～

新登場

2

オプションとして抗体検査(血液検査)に4項目が追加

- 麻疹抗体検査(はしか) ●風疹抗体検査(三日はしか)
- ムンプスIgG抗体検査(おたふくかぜ) ●水痘IgG抗体検査(水ぼうそう・帯状疱疹)

新登場

3

使用可能な田原市受診券に
健康応援健診受診券が追加されました

田原市から送付される受診券を使用することで
お得に健診受診が可能
(5月下旬に田原市から対象者へ送付されます)

JAの健康診断で新たに対象となった **健康応援健診受診券** ▶

対象/35～39歳の職場などで健康診断の受診機会がない方
JAの健康診断の基本コースから助成がされます。



その他利用可能な 田原市問診票・受診券

田原市問診票・受診券のお問合せ先
田原市役所 健康課 0531・23・3515

◆特定健診(国保加入者)・がん検診

対象の方には「令和5年度特定健診(国保加入者)・がん検診のご案内」が送付されます。封筒の中には、特定健診(国保加入者)とがん検診受診券が入っています。



◆結核・肺がん検診

対象(40歳以上)の方には「令和5年度 結核・肺がん検診のご案内(問診票)」が送付されます。問診票が入っていますので記入してお持ちください。

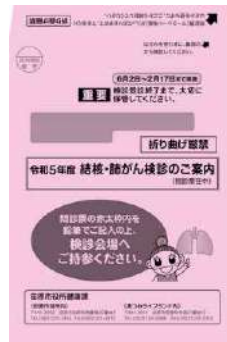

◆後期高齢者医療健診

対象の方には「後期高齢者医療健診のお知らせ」が送付されます。



! JA愛知みなみ集団人間ドックでは
! 使用できない受診券

- ◆乳がん検診無料受診券
- ◆子宮頸がん検診無料受診券

その他もお得に

- 組合員、組合員家族はJAより最大1,500円受診料を助成します。
- 保健師による健康診断結果の無料説明が受けられます。



▲健診内容は
こちら

詳しい健診コース内容については本誌とともに配布する「JAの健康診断」チラシをごらんください。

健康診断 / 健診結果説明会

健康診断 (開始時間 8:00~)		健診結果説明会(無料) (開催時間 13:00~14:00)	
各日程受付人数最大50名 30名を超える場合は受付時間を 設定させていただきます		説明会は予約制です 8/28、12/27は14:30終了	
健診日	健診会場	日程	会場
7/20(木)	赤羽根生活会館	8/28(月)	赤羽根生活会館
7/28(金)	田原支店		
8/29(火)	田原支店	9/28(木)	田原支店
9/21(木)	本店	10/19(木)	本店
9/27(水)	田原支店	10/26(木)	田原支店
10/3(火)	堀切市民館	11/9(木)	本店
10/6(金)	泉支店(9:00開始)		
10/11(水)	本店		
10/26(木)	赤羽根生活会館	11/24(金)	赤羽根生活会館
11/8(水)	野田市民館	12/11(月)	本店
11/13(月)	本店		
11/29(水)	田原支店	12/27(水)	田原支店

申し込み方法

『申込書』よりお申込み
いただく場合

『JAの健康診断』チラシ内集団人間ドック申込書(5月号広報誌とともに配布またはJA窓口備え付け)へ健診日・健診会場、検査項目など必要事項を記載の上、各会場健診希望日の3週間前までに、お近くのJA窓口へ申込書をご提出ください。

電話からお申込み
いただく場合

JA愛知みなみ組合員課へ健診3週間前までに、直接ご連絡ください。

ご予約

JA愛知みなみ組合員課

☎34・0375

9:00~17:00 土日祝祭日除く



ハウスみかんの生育状況を確認

4/5

ハウスみかんの生育状況確認

田原果樹部会と伊良湖ハウスみかん部会は、管内のほ場でハウスみかん合同研修会を行いました。部会員、田原農業改良普及課職員、JA職員が参加し、ハウスみかんの生育状況やほ場管理方法について情報交換しました。

普及課職員によると、両部会のハウスみかんの生育は順調。早ければ6月上旬から出荷が始まります。



規格を確認する部会員

4/3

渥美スプレー目揃え会

渥美スプレーマム出荷連合は、花ポートセンターで目揃え会を行いました。

JA職員は、販売情勢の報告と、4月に入り今後さらに気温が高くなり病害虫の発生が懸念されるため、事前の防除を徹底し高品質なものを出荷するよう周知しました。部会員は、サンプル品を手に持ち規格を確認する姿が見られました。

同部会では、高品質な商品を提供するため毎月目揃え会を行っています。



ダルマの目入れを行う森下常務（左）

4/7

組合員に寄り添う共済提案を

令和5年度共済事業進発式を伊良湖オーシャンリゾートで行い、JA常勤役員、金融支店長、LAが出席しました。

鈴木照彦組合長による激励の挨拶の後、森下健一常務によるダルマの目入れが行われ、目標達成を祈願しました。

今年度も引き続き3Q訪問活動を実施し、組合員利用者に寄り添う共済提案に努めて参ります。LA職員が訪問した際には、お気軽にご相談ください。



収録の様子

4/5

NHK「まるっと!」で常春キャベツPR

NHK名古屋放送局制作のニュース情報番組『まるっと!』（4/14放送）の収録が管内で行われました。

収録では、キャベツのほ場に石井智也アナウンサーが訪れ、常春キャベツの魅力を伝えました。その後、常春部会ホームページに掲載されているキャベツをたくさん使用した「春キャベツの親子丼」のレシピを紹介しました。

その他、キャベツを使用したレシピはホームページに掲載しています。ぜひご覧ください。



総会・出荷反省会の様子

4/18

キャベツ一大産地として
高品質な商品を

常春部会は、ホテルアソシア豊橋で常春部会総会及び出荷反省会を開催し、取引先市場、行政関係者、部会役員が出席しました。

河合真一郎部会長は「12月から1月にかけて低温や干ばつがあったが、部会員の皆様の努力の結果、前年以上の出荷となった」と昨年度を振り返りました。そして「5月からは初夏キャベツの出荷が始まります。今後も品質の揃った高品質なキャベツを出荷しますので引き続き販売をよろしくお願います」と呼びかけました。



視察するJICA研修員

4/14

JICAが日本の農業・JAについて学ぶ

管内で田原市や田原市土地改良区とともに国際協力機構（JICA）の研修員を受け入れ、研修を行いました。

訪れた研修員は、中央アジア・コーカサス地域の6カ国7名の技術公務員。マムポートセンターやトマト・メロン集荷場、キャベツ生産者のほ場を見学しました。JAの組織活動や花き青果集出荷場での品質統一のための取り組み、キャベツの灌水方法について学びました。研修員から活発に質問が上がり、JA職員や生産者は通訳を通じて答えました。



会議の様子

4/27

営農指導課新体制へ

営農指導課は、本店で青果・花き合同指導員会を行い、営農指導課、田原農業改良普及課と経済連職員も参加しました。

営農指導課は、今年度より営農指導と資材推進業務が一体化。さらに女性職員も加わり新体制となりました。指導課職員は、今回の会議で改めて農薬の安全使用について学びました。

吉田直部長は「新たな出向く営農指導、渉外体制に取り組む中で、当初は戸惑うこともあるかと思いますが、営農資材部一体となりスムーズな取り組みを行えるよう努めていきたいと思います」と呼びかけました。



挨拶をする鈴木会長

4/20

旬の農産物に出会える産直へ

菜の花会は、赤羽根文化ホールで4年ぶりに総会を開催し、菜の花会員や関係者が出席しました。

鈴木菜穂子会長は活動への協力に感謝を述べるとともに「農にはいつも旬が存在します。産直に行けば旬の農産物に出会える。農産物が語り掛けてくれるような、わくわく感を楽しめる産直にしていきたいと思います」と会員へ呼びかけました。



野菜

キャベツ・ブロッコリーの根こぶ病対策

土井 美佑季

根こぶ病はアブラナ科野菜の重要病害であり、一度発生してしまうと土壌中の菌密度が高くなり、年々発生しやすくなります。近年、発生ほ場が増えているので、被害を広げないためにもしっかりと対策をとりましょう。

1. 発生しにくい土壌づくり

根こぶ病菌は、pHが高くなると活動しにくくなり、pH7.2以上で発病しにくくなります。そのため、特に発生ほ場では、pH7.2以上を目標に酸度矯正すると良いでしょう。酸度矯正には、一般的に炭酸苦土石灰（「活力」等）が利用されていますが、転炉スラグ（「ミネカル」等）を利用することで、効果を長く持続させることができます。「ミネカル」を利用する場合、砂質土壌でpHを1.0上昇させるのに0.5～1.0t/10aを施用する必要がありますが、その効果は高

いです。

また、根こぶ病菌は水分と共に拡散されるため、排水性の悪いほ場では発生が増えやすいです。そのため、深耕等により排水性の改善に努めましょう。

2. 土壌処理薬剤の選定

平成23～24年に、根こぶ病防除薬剤3薬剤×3反復で、2年とも同じ位置に同じ薬剤を処理して防除効果を確認しました。薬剤は、規定量を全面処理としました。その結果、発病度（根こぶの着生程度を表すもので、数字が大きいほど被害が大きい）の高いほ場では、「ネビジン粉剤」のみ発病度が低下し、他の2剤は上昇しました（図1）。初夏どりキャベツでは、1年目から「ネビジン粉剤」の発病度が低く、2年目には根こぶの着生は確認できなくなりました（図2）。

「ネビジン粉剤」は根こぶ病の休眠胞子の発芽を抑制することで発病を防いでおり、その効果が長く継続することで、安定した効果を発揮しています。「ヘイオーツ」「おとり大根」等のおとり作物は休眠胞子を発芽させることで土壌中の菌密度を減少させるのが狙いになるため、「ネビジン粉剤」を利用しているほ場では効果を発揮しづらくなるので注意が必要です。

3. 多湿時の混和ムラ対策

土壌水分が多い状態では、薬剤を土壌と十分に混和することができず、薬剤のムラが発生しやすいため、定植後の早い段階で感染する危険性が高まります。その場合、定植前に「ランマンフロアブル」や「オラクル顆粒水和剤」をセルトレイに灌注しておく、初期の感染予防に効果的です。

また、令和4年に、「ネビジン粉剤」を定植時よりも早めに処理して防除効果を確認しました。その結果、定植時処理と同程度の発病度になりました（図3）。残効の長い「ネビジン粉剤」であれば、早めに処理しても防除効果が期待できます。そのため、定植前の土壌水分が少ないタイミングで処理することで混和ムラを回避でき、より効果的に防除が可能です。

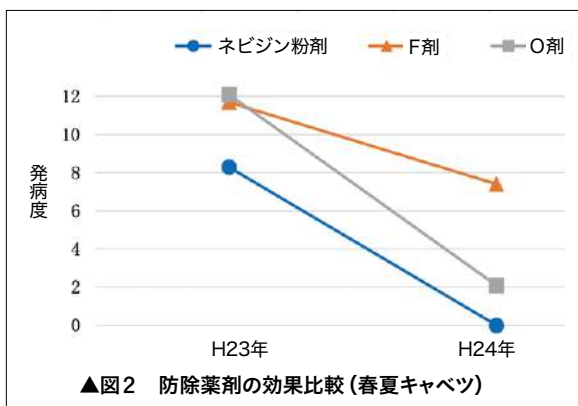
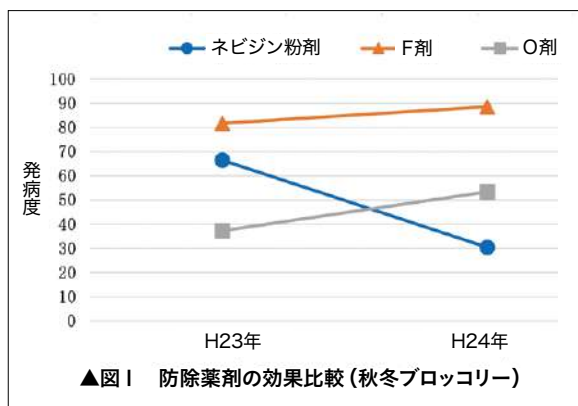

以上のとおり、「ネビジン粉剤」の効果が高く安定しており、連用によってさらに効果が安定する結果となりました。発病リスクの高いほ場や春夏作でも発生するほ場等では「ネビジン粉剤」を利用すると良いでしょう。

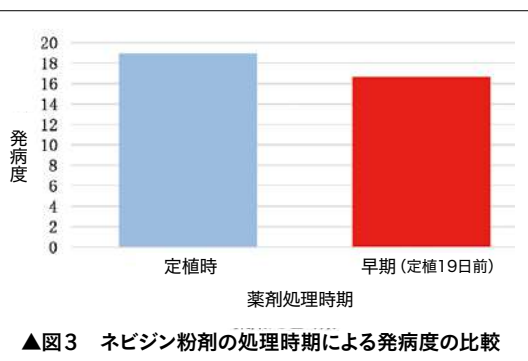

※ 農薬の使用にあたっては、有効期限内の農薬を、ラベルの記載内容に従って使用してください。



近年は夏の暑さが厳しく、高温による生育や開花の障害が増えています。昨年(令和4年)は、6月下旬から猛暑に見舞われたり、梅雨明けのタイミングが発表後に大幅に見直されるなど、梅雨から夏にかけての天候は例年とは異質なものとなりました(図1)。急な気温上昇など、予測が困難な天候の変化に備え、あらかじめ高温対策を万全にしておきましょう。

1. 遮光

日射を制限することで、室温の上昇を抑えます。しかし過度な遮光は生育抑制や開花遅延につながる恐れがあるため、ハウス条件にあわせた遮光方法を取ってください。

遮光塗料を用いる場合は、商品の希釈倍率と遮光率を確認し、20~30%の遮光を目安に均一に塗布しましょう。また、ハウスの妻面や、連棟の谷部など陰になりやすい部分は薄めにするか塗らないようにしましょう。遮光塗料吹き付けの際には風の弱い日を選ぶ等、周囲に飛ばさないよう十分注意してください。シェードカーテンによる半シェードを行う場合は、特に暑くなる時間帯のみに使用し、朝・夕は開放して光を取り入れるようにしましょう。

2. 換気・送風

天窗・側窓を広く開けて換気し、外気との気温差を小さくするのが基本です。風通しが悪いハウスでは、換気扇等で積極的に外気を取り入れハウス内の熱気を外へ逃がします。循環扇はハウス内の空気を均等に動かすことで、植物からの蒸散を促進し、葉温が低下します。ただし、風量や回し方によって、乾燥による生育ムラや草丈伸長抑制が起こる場合もありますので、間欠運転、連続運転等、ハウス構造や植物の状態にあった動かし方、設置方法を試してみてください。状況によっては回さない方が良い場合もあります。

合わせて、開口部には害虫の侵入を防ぐために、防虫ネットなどの対策をしましょう。ネットの目合いは、侵入を防止したい害虫と通気性を考えて選択します。

3. 土づくり・根張りの改善

高温でさらに室内が乾燥していると、植物の蒸散量が多く、根からの水分の吸収が間に合わなくなり、植物が萎れてしまいます。高温・乾燥が続くと、キクの草丈伸長が抑制され、生育不良になります。

キクの根張りが良ければ、土壌から十分な養水分を吸収できるため、多少の高温乾燥には耐えられ、健全

な生育ができます。

そのためには、堆肥や粗大有機物などの資材で、土壌の団粒形成の促進や物理性の改善をして、排水性、通気性、保水性の良い土づくりを心がけましょう。また、ロータリー耕うんの際には、土壌の団粒形成のため、土を握って形が崩れない程度に湿っていることを確認してから耕うんしましょう。

4. かん水の注意点

高温時期は立枯れ症状が発生しやすくなります。土壌が多湿(多かん水)で発生が多い傾向ですが、水を絞りすぎると草丈の伸びや生育の揃いが悪くなり、収穫までに時間がかかったり、下位等階級品が増えてしまいます。過湿・過乾にならない水管理をするには、pFメーター等により土壌水分を数値で把握することが有効です。pF値を適正範囲に収めることで、立枯れ症が発生しにくい土壌環境に繋がります(図2)。pFメーターは、キクの根域に合った深さ(約15cm)で測定しましょう。併せてかん水管理がしやすい土づくりとして、深耕や有機物、土壌改良資材の投入により、土壌の排水性と保水性を向上させることも重要です。

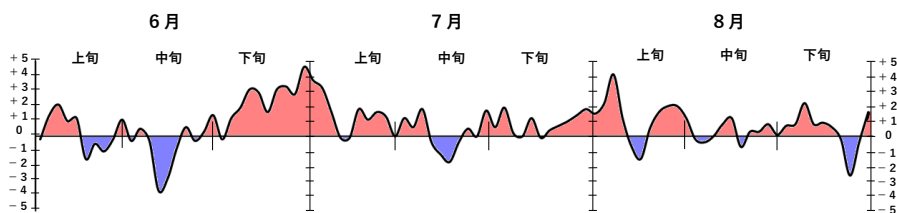

▲図1 地域平均気温平年差の推移(2022年6~8月)



▲図2 pFメーターによる土壌水分状態の見方



▼今月のお題

臨床工学技士という職業をご存知ですか？

臨床工学技士が誕生して約35年、医師や看護師など他の医療職と比べてまだまだ歴史が浅い職業です。そのため一般の方には、どんな仕事をしているのと聞かれることが多いです。

臨床工学技士は医療機器のスペシャリストといわれています。現代の医療にとって医療機器はなくてはならない存在です。ひとえに医療機器といっても色々な種類があります。呼吸を補助する人工呼吸器、腎臓の代替をする透析装置、手術で使用する麻酔器や電気メスなど、それらが安全に使用できるように私たち臨床工学技士が点検・修理を行い、時には操作して治療を実施しています。

また、渥美病院には、突然耳が聞こえなくなる突発性難聴等の治療に用いる高気圧酸素治療装置があり、これも臨床工学技士が操作を行っています。その他にペースメーカーチェックや酸素ガスの安全管理なども行っています。突発性難聴や高気圧酸素治療等について気になる方は診察時にお気軽にお問い合わせください。



▲電気メスの点検



▲高気圧酸素治療装置

体を動かすためのヒント 手軽に体操

●日本体育大学准教授 伊藤由美子

▼今月のお題

心に負担はかかっていますか？

7つの部位を使った体操プログラム
「The taiso」
(ザ・タイソウ) はコチラ



新年度を迎え、慌ただしい日々を過ごされた方もいらっしゃるのではないのでしょうか？

生活・職場環境の変化に慣れるまでには時間を要するとともに、知らず知らずのうちに心に負担がかかっているかもしれません。例えば、体にだるさを感じる、思考力や集中力が低下する

などの症状はありませんか。ご自身の体の現状と向き合いながらその解消法を見い出しましょう。

今回も、いすに座ったままできる脚部の運動を取り上げます。脚をより引き上げるために目印を置きながら運動に取り組んでみましょう。また、脚部の運動のみならず、**巧緻性**(※)の運動

も盛り込んでいますので、無理なくご自身のペースで実施してください。

(※)巧緻性とは、一般的に手先の器用さを意味します。また、巧緻性は体力の構成要素の一つとされており、体を器用に巧みに動かす能力のことを指します。

レッツ、トライ! 脚を上げる運動(前後) + 手のパーチョコキ運動

目印となる道具(紙を三角柱状に折ったものなど)を準備して挑戦してみましょう!

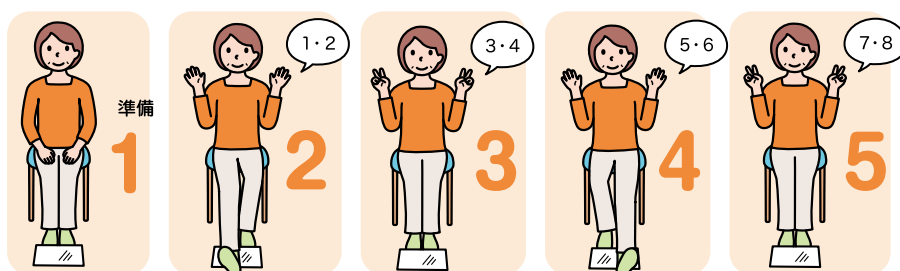

- 1 足元に目印を置いてください。いすに座って準備をします。
- 2 片脚を少し引き上げて、目印よりも前方に脚を出します。同時に、手のひらを広げます(パー)。
- 3 元の姿勢に戻ります。同時に、手は「チョコキ」のポーズを取ります。
- 4 反対側も同様に行います。もう片方の脚を少し引き上げて、目印よりも前方に出します。同時に、手のひらを広げます(パー)。
- 5 元の姿勢に戻ります。同時に、手は「チョコキ」のポーズを取ります。

農家さんが知りたい税務の基礎

税務相談

こんにちは！今月は組合員から寄せられた質問にお答えしたいと思います。



農家さん

Q
先生、私はソリマチソフトを使用して、毎月仕訳を行っています。昨年セーフティネットに加入し10月に積立金を支払い、4月に積立金の戻しと補助金(補てん金)が振り込まれました。仕訳はどのようにやればいいのでしょうか？

A

はい、セーフティネットの積立金は預け金であり、税務上経費に該当しません。したがって、積立金の解約等により返還された積立金の残額も収益にはなりません。よって、事業主貸(借)という勘定科目を使って仕訳をしてもらえばいいと思われます。



税理士

無料相談日

予約制 [組合員課] ☎34-0375

6月23日(金)

13:30~16:00 赤羽根生活会館

丹下先生に答えてもらいたい質問等は右記QRコードへお寄せください。



補てん金の内訳は、1/2が自らの積立金で、1/2が国による助成金です。このため税務上、国の助成分については益金となり「雑収入」という科目で処理します。自らの積立分については、預け金である積立金が払い戻されたものとして取り扱うため、「事業主借」となります。

田原警察署だより

▼今月のお題

自転車に乗るなら必ずヘルメット



■交通事故発生件数

期間 | 2023年1/1~3/31 (昨年比)

人身	36人	-	4人
死亡	1人	+	1人
負傷	44人	-	8人
物損	275人	-	2人

自 転車は身近な交通手段であり、子供から大人まで幅広い年齢層の方に利用されています。自転車は運転免許を必要としないので、利用者の方が交通ルールそのものを知らなかったり、知っていても自転車に乗っている時はルールを守る意識が低くなる傾向にあるように思われます。

自転車は「車両」となりますので交通ルールを正しく守りましょう。

●ヘルメットの着用等

愛知県では令和3年3月に条例が制定され、同年の10月から全ての自転車利用者に対する乗用車ヘルメットの着用が努力義務となっていました。道路交通法の改正により令和5年4月から国内全ての自転車利用者に対するヘルメットの着用が努力義務となりました。

ヘルメットは転倒した際に頭部を守り、けがの発生や程度を抑えるのに大きな効果がありますので、大人も子供もヘルメットを着用しましょう。

●損害賠償保険等の加入 愛知県では令和3年3

月に条例が制定され、ヘルメットと同様に自転車損害賠償責任保険等への加入が、条例で義務付けられていますので、お子様やご自身の加入状況を確認しましょう。

●自転車は車道通行が原則

自転車は車道と歩道の区別がある道路では、車道を通るのが原則です。道路工事などの場合を除き、車道の左端に沿って通行しなければなりません。

また自転車が歩道を通行することができるのは
・歩道に自転車歩道通行可の道路標識等があるとき
・自転車の運転手が児童、幼児、70歳以上の方
・工事や駐車車両のため、車道の左端を走行することが困難なときなどがあげられます。

歩道を通行する場合、歩行者の通行を妨げるおそれがある場合は一時停止したり、自転車を降りて押して歩くなどしてください。

田原警察署だより

トピックス以外のミニニュースを
ここでもお届け

**田原洋菜部会総会及び
出荷反省会開催**
出荷反省会では、部会独自の表彰式が行われ
「優秀支部」「出荷品評会」「個人出荷量」の
3部門の表彰が行われました。

4 /
21



**田原露地メロン部会総会
及び出荷会議開催**
出荷会議では、青肉系のイエローキングや
赤肉系のルミアレッドなど約17万ケースを
出荷することを確認しました。

4 /
10



母の日を前に出荷ピーク

母の日需要を前に、
カーネーション・アジサイが
5月上旬に出荷最盛期を迎えました。
田原市のカーネーションは県内有数、
アジサイは全国有数の産地です。

地域の組合員さんを知ろう！

みなみんな

スポーツ観戦が好きな榮介さんは、中でも
高校野球を応援しています。80歳まで愛知県
予選の会場全てを回るほど大好きで「家族か
ら心配されたけど、テレビで見ると、直接
会場で応援するほうが雰囲気違って面白
い！毎年地元の高校を全力で応援してい
る」と榮介さん。

榮介さんも、小学生から中学生まで野球を
やっていたそうで「小学生の頃に、豊橋の高
豊から渥美までが出場する大会では準優勝
したこともある」と昔から野球が大好きです。

スポーツ観戦以外にも旅行が好きで、村の
仲間や同級生、夫婦2人で様々な場所へ行
ったそうです。そして、現在の一番の楽しみは
「離れて暮らすひ孫に会うこと」と話し、素
敵な笑顔を見せてくれました。

「一番の楽しみはひ孫に会うこと！」



高瀬 榮介さん
(堀切町)

畜産部からのお知らせ

New!

どうまい牛乳 アイスモナカ新発売!

サンテパーク
でも販売中!



中央製乳(株)と共同開発した田原産100%のJAオリジナル牛乳“どうまい牛乳”を使用した新商品「どうまい牛乳アイスモナカ」（希望小売価格250円）の販売が5月から始まりました。東三河地域のスーパー及び道の駅（一部店舗を除く）で販売されます。

モナカは薄く焼き上げ、中のミルクアイスにはどうまい牛乳を50%使用しており、ほんのり

甘い味覚と濃厚でクリーミーな味わいとなっています。

どうまい牛乳を使用した商品は、他にもパンやヨーグルト、クッキーがあり「どうまい牛乳シリーズ」と称されています。このどうまいシリーズは、田原市の地域資源や地域特性を生かした優れた産品として「渥美半島たはらブランド」の1つとして認定されています。

今月の Kids

依奈ちゃんは僕たちが守る!

4月から小学生になった瑛仁くんは「実験が楽しみ!」と教えてくれました。弟妹がケンカをすとなだめてくれる優しい性格です。

怜央くんは、家で遊ぶとき、テレビを見ると、いつもお兄ちゃんと一緒です。保育園では、ジャングルジムやブランコ、ブロックで遊んでいます。

依奈ちゃんは、1歳半になりたくさんおしゃべりするようになりました。お兄ちゃん2人からとっても可愛がられています。

お父さん・お母さん
河辺和浩さん 輝美さん【豊島町】

自分のやりたいことを見つけて
頑張ってる!

車を直す仕事がしたい!

お兄ちゃん大好き

外で遊ぶの大好き

えいと
瑛仁くん(6)

えな
依奈ちゃん(1)

れお
怜央くん(3)

募

登場してくれるキッズ募集中!
詳しくはホームページまで





Chef Nagai's RECOMMENDED RECIPE

料理/「キッチン職人」(茨城県取手市) オーナーシェフ 永井智一



新タマネギと 新ジャガイモのかき揚げ



●材料 (2人分)

新タマネギ	中1個
新ジャガイモ	2個
ソラマメ	8粒
薄力粉	適宜
水溶性天ぷら粉	100mℓ
サラダ油	適宜
塩	少々

●作り方

- 1 新タマネギは繊維に沿って5mm幅にスライスする。新ジャガイモは極細に千切りし水にさらす。ソラマメはさやから取り出し皮をむく。
- 2 ボウルに新タマネギ、水気を切った新ジャガイモ、ソラマメを入れ、薄力粉をまぶし混ぜ合わせ、水溶性天ぷら粉を入れさっくりと混ぜる。
- 3 18cmのフライパンに1cmほどのサラダ油を入れ180度に熱し、(2)のかき揚げの材料を入れ2〜3分ほど揚げ裏返して、さらに2〜3分ほど揚げる。
- 4 (3)を2等分に切り器に盛り付け、塩を振って出来上がり。

サンテパークからお届けする

Sante Parc 旬のあそ暮らし



営業時間/9時~18時 定休日/毎月第1水曜

GW限定商品が好評につき販売延長!

夏に食べたい!

冷たいメニューが始まります!

冷
6/2(金)より

どうまい
コーヒーゼリー

職員イチオシ!

muSha
モリ

どうまいフラッペ

冷やしサラダラーメン

冷やしおろしうどん

とうもろこしの特売開催!!

6.16(金)	6.17(土)	6.18(日)
渥美 ふれあい広場	赤羽根 ふれあい広場	サンテパーク

大粒でとっても甘い
ゴールドラッシュを販売します!
一度食べたら美味しくてびっくりすること
間違いなし!



6.23(金)
お肉の特売!
豚肉を特別価格で販売します。

夏が旬の野菜・果物の 取扱が始まります!



採れたてのとうもろこし、ハウスみかん、
スイカ、メロンなど順次販売が始まります♪
ぜひ産直へお越しください!

※天候により、出荷が遅れる場合がございますので、予めご了承ください。



JA愛知みなみサンテパーク TEL●0531・24・5400 6月の定休日●1日・8日・15日・22日・29日

第2弾 中部共済推進センター・西部共済推進センター編

皆様のご自宅へ訪問した際には、
お気軽にご相談ください。よろしくお願ひ致します。

LA Life Adviser 紹介

中部共済推進センター 〈赤羽根支店〉 45・3132 〈泉支店〉 37・0009

 杉原 謙斗 赤東・赤西	 金子 隆司 高松	 小林 みき 赤中・若見	 LAリーダー 中川 兼太郎 池尻・越戸・若見	赤羽根支店駐在  センター長 (兼LAトレーナー) 荒木 美典
 河合 悠真 野田	 片山 智多 八王子・馬伏・江比間・伊川津	 中野 綾一 江比間・宇津江・赤西	 LAリーダー 加藤 弘聖 石神・伊川津・村松・夕陽が浜	

西部共済推進センター 〈渥美支店〉 34・0381 〈中山支店〉 34・0222 〈伊良湖岬支店〉 35・6511

 小川 貴央 小中山	 LAリーダー 荒木 重光 中山・兼原・小中山	中山支店駐在  片山 裕太 保美・長沢・新宅・福江・中山	 小川 由依 亀山・西山・福江	 間瀬 飛鳥 向山・古田・折立・福江	 LAリーダー 田中 佑樹 古田・高木・山田・福江	渥美支店駐在  センター長 (兼LAトレーナー) 小久保 麻紀
 松浦 匠 中山・小中山	 太田 徹 和地・土田・川尻		 杉原 直樹 伊良湖・日出・堀切西	 青木 真太郎 堀切中・保美・松大・惣卜	 LAリーダー 三田 高年 小塩津・一色・堀切東	

通帳・印鑑・キャッシュカードの紛失盗難は



JA安心コールへ **24時間年中無休**
フリーダイヤル **0120・089・286**
オ ヤ ク ニ ハ ロ ー

急な事故はJA共済査定課へ



(土日祝を除く)
平日 8:15~17:15 ☎ **34・0380**
休業中・夜間の事故は【JA共済事故受付センター】
フリーダイヤル **0120・258・931**
ジ ャ コ ハ ク ミ ア イ

セレモニー(葬儀)は葬祭課へ



24時間年中無休
お客様専用電話 ☎ **29・2100**
葬儀事前相談会開催中

アルバイト・パート募集中

愛知みなみで一緒に
働きたい方募集中!



求人情報はこちらから▶

最新情報を随時お届けしています♪

愛知みなみホームページ

<https://www.ja-aichiminami.jp>



Twitter



LINE

資材課より

使用済みホリバーを回収します

令和4年度補助事業対象分の使用済みホリバーの回収を下記の通り実施します。

- 回収期間 7月1日(土)～7月31日(月)
- 回収場所 田原・赤羽根・渥美各資材センターに専用のフレコン袋を設置

- 回収費用 無料

必ず守って頂くこと

- ①田原市ゴミ袋又はレジ袋へ入れて、地区・氏名をマジックで記入してください。(肥料袋不可)
- ②付属の取り付け具は付いたままでも構いませんが、他は全て外してください。
- ③回収期間前後の保管はお断りします。
- ④持参された際は、窓口へ申し出てください。

問い合わせ先＝資材課 ☎34・0384

使用済み農業用廃プラスチックを回収します

田原市農業用使用済みプラスチック適正処理対策協議会では、使用済み農ビフィルム、ポリ類の回収を下記の日程で行っています。

収集場所	収集日
赤羽根環境センター	6月12日(月)・7月10日(月)
渥美最終処分場	6月19日(月)・7月3日(月) 7月24日(月)

- 受付時間
午前の部 9:00～11:50 (7月は8:30～11:20)
午後の部 13:00～14:50

回収日の早朝より、多くの車が順番待ちすることで通行の妨げとなり、回収場所の近隣にお住まいの方から苦情を受けることがあります。このため回収時間前には並ばないようご協力をお願いいたします。なお、廃プラスチック運搬中、荷台からはみ出しや荷崩れ、落下等が起こらないよう、積載方法に注意してください。

農地中間管理事業応募について

農地中間管理事業を活用して、田原市内で農地を借りたい人の募集を通年行っています。

問い合わせ先＝田原市 営農支援課 ☎22・1126
JA 営農企画課 ☎34・1051

営農企画課より

総務課より

組合員資格変更の届出について(お願い)

皆さまの組合員資格につきまして、定款の定めるところにより変動が生じた場合には、書面にて届出をいただくことになっております。

組合員資格に変動がありましたら、お手数ですが、当JAへお知らせいただきますようお願いいたします。

【主な変動事由】

- ・組合員の死亡 ・農業廃業(正組合員のみ)
- ・居住地の変更 ・田原市外への転出 等

上記の他、届出変更につきましては、下記窓口までお問い合わせください。

●受付窓口

田原地域…田原支店・ふれあい支店・童浦支店・野田支店
赤羽根地域…赤羽根支店
渥美地域…本店・泉支店・伊良湖岬支店・中山支店

問い合わせ先＝総務課 ☎34・0373代

組合員課より

日本農業新聞を購読しませんか?



現場で使える営農技術、農畜産物のトレンド、農業経営の支援策、地域の話題など、実利実益に繋がる情報をお届けする、日本で唯一の月刊農業専門誌です。紙版と電子版の2種類があり、電子版では、お手持ちのスマホやタブレットPCでいつでもどこでも閲覧ができます。紙版と電子版の併読も可能です。ご興味のある方は組合員課までご連絡ください。

- 購読料
紙版 2,623円/月(税込)
電子版 2,403円/月(税込)
紙版+電子版 3,723円/月(税込) *1,303円お得!

●支払い方法

紙版	電子版	紙版+電子版
JA口座より引落	JA口座より引落、またはクレジットカード払い	クレジットカード払い

※月の途中での申込・解約はできません。申込・解約の手続きは原則毎月25日までにお願いします。

※紙版と電子版の併読の申込・解約は毎月20日までにお願いします。

問い合わせ先＝組合員課 ☎34・0375

各種相談会のご案内

年金相談会 予約制 ※定員あり

6月15日(休) 10:00～16:00 赤羽根支店 ☎45・3133

6月16日(金) 9:30～15:00 伊良湖岬支店 ☎35・6511

休日住宅ローン等相談会

※原則予約制(当日受付は希望に添えない場合があります)
※webからもご予約が可能です→



6月3日(土) 9:00～12:00 ふれあい支店 ☎22・2081

6月17日(土) 12:00～

自動車共済等各種手続きが可能です 共済休日営業のご案内

6月3日(土) 9:00～13:00 ふれあい支店 ☎22・6160

6月17日(土) 13:00～

理事会だより

第1回 定例理事会

- とき 5月1日(月)
- ところ 本店4階役員会議室

【議案】

1. 令和4年度中央会期中監査改善を要する事項に対する改善措置回答書について(案)
2. 令和4年度資産自己査定結果について(案)
3. 令和4年度決算について(案)
4. 令和6年度職員採用計画について(案)

以上の事項を可決承認しました

組合員数 9,015

正組合員 5,494
准組合員 3,521

令和5年4月30日現在

燃料課より

ガス器具展示場商談会を開催します！

日頃はクミアイプロパンをご利用いただきまして、誠にありがとうございます。この度、下記の日程にてガス器具展示場商談会を開催いたします。

この機会にぜひお気軽にお立ち寄りください。

- 開催日時 6月2日(金)・3日(土) 9:00～15:00
 - 開催場所 燃料センター内 ガス器具展示場
 - 特典 ガス器具ご購入の方へ粗品進呈！
- ※詳細につきましては、5月号の広報チラシをご確認ください。

問い合わせ先＝燃料課(LPガス) ☎22・4467

ドライブスルー洗車キャンペーン 「洗車の日」を開催します！

田原中央セルフSS・福江セルフSSのドライブスルー洗車機におきまして下記の日程にて「洗車の日」を開催します。6月・7月は毎日が「洗車の日」！対象コースが特別価格でご利用いただけますので、この機会にぜひお試しください。

- 期間 6月1日(休)～7月31日(月)
 - 対象 田原中央セルフSS
福江セルフSSのドライブスルー洗車機
 - 内容
 - ①コーティング用水洗いコースを通常価格より100円値引き・F K-2以上のコースを通常価格より200円値引き
 - ②オプション3点セットが通常価格400円のところキャンペーン期間中は300円とお得にご利用いただけます。
- ※詳しくは5月広報誌と一緒に配布されるチラシをご覧ください。

問い合わせ先＝燃料課 ☎22・4417
又は最寄りのSSまでお問い合わせください。

組合員の皆様へ

「アイアンマン70.3 東三河ジャパン in 渥美半島」 開催に伴う交通規制のお知らせ



6月10日(土)「アイアンマン70.3東三河ジャパン in 渥美半島」開催に伴い、田原市全域で大規模な交通規制が行われます。QRコードより、各地区の詳しい交通規制時間や迂回路をご確認ください。ご迷惑をおかけしますが、何卒ご理解とご協力をお願いいたします。

- 交通規制時間 6:00頃～15:20頃(予定)

問い合わせ先＝一般財団法人東三河スポーツ地域振興財団
☎0532・25・5963(平日9:00～18:00)



不動産物件

情報

不動産のことならJAへ
売却物件募集中!

総合企画部組合員課 資産管理担当 担当河合 TEL0531-34-0375



貸アパート
新築年/平成16年

ヴィレッジさくら

田原市田原町柳ヶ丘36
軽量鉄骨造2階建

	C棟 101号室	D棟 101号室
占有面積	53.74㎡	53.84㎡
間取り	2LDK	2LDK
家賃	62,000円	62,000円
入居可能日	6月中旬	即時
共通		
共益費	2,000円	
駐車場	3,000円/台	
敷金	無し	
礼金	無し	
その他	町内会費 600円/月 クリーニング費(鍵交換費用含む) 81,400円(入居時:税込)	
交通	豊橋鉄道渥美線 三河田原駅より徒歩21分	

宅地建物取引業者免許 愛知県知事(5)第19414号 取引形態:仲介

JA SS

令和5年 6月1日(木)~6月30日(金)

タイヤ・バッテリー キャンペーン

タイヤ全品 特別価格!

目玉商品! ダンロップ ★1本6,380円(税込)
エナセーブVAN01 (145R12-6PR)



25,520円(税込)

工賃込み

お客様に合ったタイヤをおススメさせていただきますので
ぜひスタッフへお気軽にお声かけください!

バッテリー全品 15%OFF



大特価!

JAF出動理由
バッテリー上がり!第1位
最近のバッテリーは性能もよく末期まで動くので
突然止まってしまうことも...
定期的な点検をおススメします!
約2~3年が保証期間となっています

空気圧・バッテリー無料で点検いたします!
ぜひスタッフへお気軽にお声かけください!!

(実施SS)
田原中央セルフSS 22-6912
赤羽根セルフSS 45-2220
福江セルフSS 32-0244
伊良湖岬SS 35-1617

盆提灯展示会へ お越しくください

5%割引

組合員

今年度も
下記の日程にて
盆提灯の展示会を
行いますので
ぜひ、お越しくください。



令和5年

6月24日(土)

午前11時~午後5時

会場 田原支店2階 小会議室

6月25日(日)・26日(月)

午前11時~午後5時

会場 渥美宮農センター
2階 会議室

※お問い合わせ先は葬祭課のみとなりますので、
ご注意ください。

◎問い合わせ先

葬祭課

TEL 29・2100

人形供養祭開催

JAセレモニーホール渥美
家族とともに過ごし、様々な行事で成長を見守ってくれた
思い出の残る人形を感謝の思いを込めて
ご供養しませんか?



人形のみ
受付とさせて
いただきます。

※人形の付属品
(飾り物・ケース・段ボール等)
は引き取りできません。

- 日時 令和5年6月11日(日)
- 場所 JAセレモニーホール渥美
- 受付 9:00~11:15
- 供養式 11:30~
- 志納料 1,000円以上(粗品進呈)

同時開催 葬儀事前のお見積り相談会

葬儀に関する質問などお気軽にご相談ください

問い合わせ先=葬祭課 ☎29・2100

お便りのコーナー

<https://www.ja-aichiminami.jp/>



● いつも楽しく読ませてもらってます。QRコードからも色々チェックできるのがいいですね。

● 広報誌に掲載できる内容は限られていますが、必要最低限の情報とってしまいます。なので、もっと知りたい！という方は、QRコードを読み取りより詳しい内容を確認してください。

● クロスワードパズルの当選者の発表が無くなったのは淋しいです。

● 個人情報の関係もあり、先月号から当選者の発表を廃止しました。商品の発送をもって発表にかえさせていただきますので、商品が届くのを楽しみに待っていてください！

広報誌で紹介する農畜産物や風景写真など 渥美半島の魅力を感じる 写真を大募集！

● 応募方法

下記の内容を記入し、メールにてご応募ください。

- ①住所 ②氏名 ③電話番号 ④写真タイトル
⑤撮影場所 (任意) ※①③については広報誌に掲載しません。

注意事項

1. 写真サイズは500～6000KBのものに限ります。(原則横写真)
 2. メールを送る際は、必ず「広報みなみ写真応募」など件名を入力してください。
- 応募先 info@ja-aichiminami.or.jp



今月号のプレゼント パズル正解者の中から抽選で3名様にプレゼント 山形県産 さくらんぼ (佐藤錦)



応募方法は 応募は郵便ハガキに下記の要領で送ってください。6月5日必着

〒441-3613 田原市古田町岡ノ越6番地4
JA愛知みなみ 広報「みなみ」編集係

63

①クイズのこたえ
②今月号で一番良かったコーナー
③広報誌に対する感想、JAへの意見など

④住所・氏名・年齢・電話番号

ホームページからも応募ができます

※当選者は、商品の発送をもって発表にかえさせていただきます。
※ご応募いただいた個人情報は、プレゼントの抽選・発送・統計以外には利用しません。

編集後記

今月号の農に生きるは、田原露地メロン部会の紹介でした。皆さんは、イロキキングを食べたことがありますか？愛知みなみで栽培しているメロンの中で、一番最初に出荷が始まるのが「イロキキング」なんです！スーパーや産直で販売しているので、ぜひ一度食べてみてください！ K.O

クロスワードパズル

A→Eの二重ワクの文字を順に並べてできた言葉が答えです。

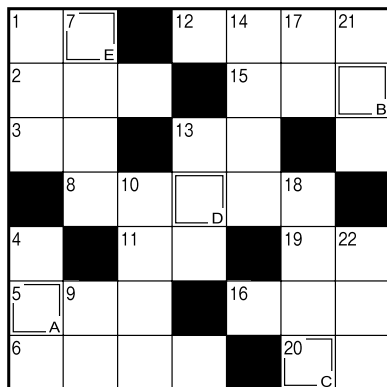

ヨコのカギ

- 1 1年で一番昼が長い日
- 2 徳川家康が晩年を過ごした——城
- 3 不動産会社が売買するものの1つ
- 5 『落穂拾い』や『晩鐘』を描いた画家
- 6 奈良や鎌倉のものが有名
- 8 テッセンとも呼ばれるキンポウゲ科の花
- 11 相撲取りが踏みます
- 12 抑揚のないせりふ回しは
- 13 トウモロコシやゴーヤーが多く出回る季節
- 15 弁当箱にご飯と一緒に詰めます
- 16 ——コート、——ブーツ
- 19 円周率を表す文字
- 20 ネタとシャリで作ります

タテのカギ

- 1 招く側がホストなら、招かれる側はタマネギを切ると出ること
- 4 建てたばかりの建物のこと
- 7 数字のゼロを日本語でいうと
- 9 サープ↓——↓トス↓アタック
- 10 「海鼠」と書く生き物
- 13 置き時計はクロック、腕時計は
- 14 仕事や用事がない空き時間のこと
- 18 コシヨウ、ナツメグ、シナモンなど
- 21 プールの授業のときに着ます
- 22 領収書に収入——を貼った

先月号の答え アマリリス

定期生命共済 (逓減期間設定型)

NEW みちびき

JA共済

が新登場

JAの「みちびき」は、ライフステージに応じて合理的に備えられる、新しい保障です。

POINT 1

ライフステージにあわせて保障金額を逓減させることで、お手頃な共済掛金で必要十分な保障を準備できます。

POINT 2

死亡時だけでなく、所定の重度要介護状態や第1級後遺障害の状態も保障します。

POINT 3

所定の障害状態となったときにそれ以降の共済掛金は「共済掛金払込免除」によりいただきません。

ライフステージに応じた保障設計

将来の支出イメージをみると・・・

一般的に準備すべきお子さまの教育費や生活費は時間の経過とともに少なくなります。こうしたお子さまの成長に伴い、万一のとき^{※1}の必要保障額も少なくなります。

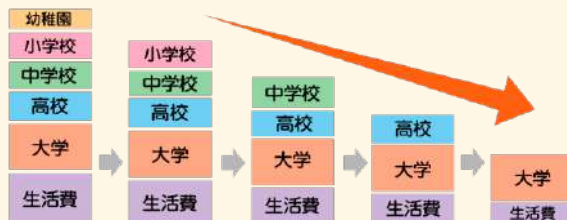

だから

仕組図

必要保障額は年々減少。

「みちびき」は、ライフステージに合わせた保障を合理的に備えることができます。

【ご契約例】 加入年齢30歳、共済金額3,000万円、共済期間70歳満了、逓減開始年齢45歳、指定代理請求特約付加、生前給付特約付加

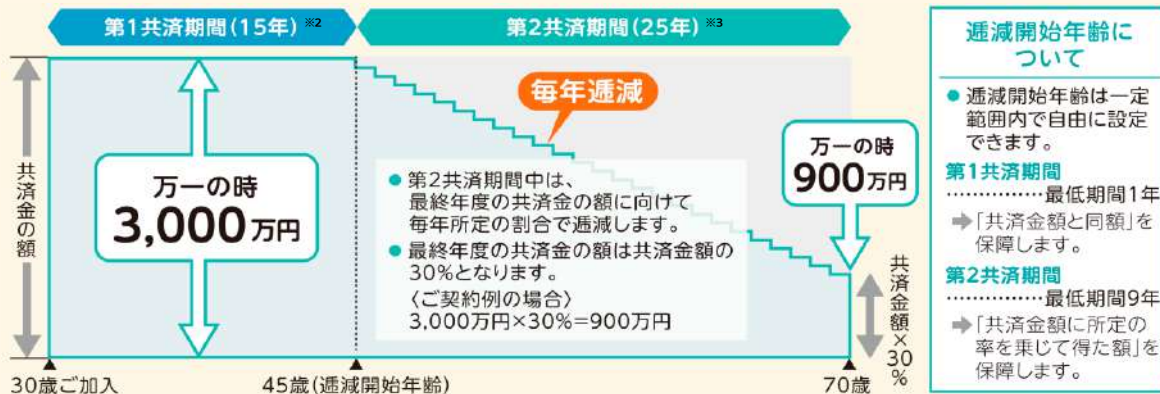

このプランには、右記の特約と制度も含まれています。

指定代理請求特約

受取人となる被共済者が、共済金等を請求できない身体状況にある場合などに、あらかじめ指定された方が代理請求することができます。

生前給付特約

余命6か月以内と判断された場合、共済金を前払いします。

共済掛金払込免除制度

病気・災害により所定の状態になられた場合、以後の共済掛金はいただきません。

注目ポイント 1

逓減開始年齢により、逓減が開始する時期を任意に設定可能であり、ライフステージに合わせて逓減期間を設定することで、個々人のニーズに応じて保障を準備できます。

注目ポイント 2

保障を逓減させている分、共済掛金は割安になります！

共済掛金 (例)

(令和5年4月現在)

男性		加入年齢(歳)	女性	
月払い	年払い		月払い	年払い
8,808円	103,476円	30	5,208円	61,446円

※□座振替扱いの場合

※1 「万一のとき」とは、死亡・所定の第1級後遺障害の状態・所定の重度要介護状態のいずれかに該当する場合のことです。※2 契約日から逓減開始年齢に達する日の属する共済年度の末日までの期間をいいます。※3 逓減開始年齢に達する日の属する共済年度の翌共済年度の初日から共済期間の満了日までの期間をいいます。※ 割りもどし金は、ご契約後3年目から発生し、ご契約中いつでもお引出しになります。ただし、割りもどし金の額は年度ごとに変動し、経済情勢などによっては0となる年度もあります。この資料は概要を説明したものです。詳細につきましては「重要事項説明書(契約概要・注意喚起情報)」および「ご契約のしおり・約款」により必ずご確認ください。

[23235005110]

お問い合わせ先

JA各支店共済窓口まで

