

# みなみ

渥美半島の農とくらしの情報をお届け♪



新年のごあいさつ



## 今月の農業人 / 部会



河合 宏星さん

Kosei Kawai  
23歳 / 中山町

## カスミソウ出荷連合

[部会員数]  
8人

[栽培品目]  
アルマイル、スターマイン

[出荷計画]  
14,000ケース



### カスミソウ出荷連合の カスミソウ

栽培管理について基本マニュアルを作成し、部会員一丸となって高品質なカスミソウの栽培に努めています。

「感謝」をキーワードに消費者から信頼される部会を目指しています。



# 親の背中を見て農業を「から学ぶ

カスミソウ出荷連合に所属する河合宏星さんは、父と祖母の4名で「スターメイン」という品種のカスミソウを栽培しています。スターメインは、花が大きく真っ白な見た目で、秀品率が高い品種です。河合さんが所属するカスミソウ出荷連合は、部会員8名と人数が多い部会ではありませんが、品質・日持ちの良さ

は市場からも好評です。少ない人数でも、市場から求められたときにはいつでも対応できるように常時カスミソウがある状態を維持するとともに、ブライダルや卒業シーズン等の需要期には出荷量を多くできるようなカスミソウ出荷連合一丸となって取り組んでいます。

河合さんは、高校卒業後そ

のまま就農し、今年で4年になります。「栽培管理のことについて詳しくは分からないが、仕事をしながら少しずつ覚えていく」と河合さん。お父さんの下で農業について一から勉強の日々を送っています。そんな話をしていると河合宏星さんのお父さん真一郎さんは「これを機に覚えよう」と栽培方法や出荷までの大切

な作業について教えてくれました。中でも、出荷前の選別が重要だと話し「茎が曲がっていたり、花が1つでも取れていたりするのは、一番品質の良い『秀』では出荷しない。厳しく見るからこそ市場から良い評価をもらえている」と教えてくれました。

河合さんは、カスミソウと並行しながらキャベツの出荷も行っており「10月から6月は特に忙しく、休みがないのが大変。今が頑張りどき」だと話します。

最後に今後の目標を尋ねると「農家が減少する中、儲かる経営方法を考えていきたい」と意気込みを語ってくれました。



# 2024

## 令和六年 新年のごあいさつ

特集



代表理事組合長  
鈴木 照彦

新年明けましておめでとう  
ございます。謹んで新春のご  
挨拶を申し上げます。日頃は  
JA事業全般にわたり、格別  
のご理解とご協力を賜り、厚  
く御礼申し上げます。

昨年は、新型コロナウイルス  
感染症の感染症法上の位置づけが5類に移行  
したことからコロナ禍は大きな節目を迎え、以  
前の日常を取り戻しつつあります。しかしなが  
ら長期化するロシアのウクライナ侵攻や為替の  
円安は生産資材価格に大きな影響を与え、価格  
の高騰・高止まりが続くなか生産コスト上昇分  
を販売価格へ転嫁できないことから農家経営は  
大変厳しい状態が続いています。

一方で、我が国経済は、コロナ禍からの脱却  
が進み社会経済活動が正常化するなか、円安を  
背景にインバウンド需要が回復しつつあり、半  
導体不足も緩和され自動車産業は生産が回復し  
経済をけん引しています。また、エネルギー価  
格の高騰や円安の影響により物価は上昇し家計  
を圧迫しており、賃金上昇が物価高騰に追いつ  
いていない状況が続いています。政府の経済対  
策により景気回復が期待されますが、緊迫する  
中東情勢など不安定な世界情勢のなか、十分注  
意する必要があります。

次に、我が国の農業情勢につきましては、農  
業者の高齢化・減少に加え、新規就農者の減少  
により農業の担い手不足が顕在化しており、そ  
のため耕作放棄地も増加しております。異常気  
象、災害の激甚化による農畜産物への被害、そ

の他鳥インフルエンザ、豚熱（CSF）などの  
家畜疾病の発生も懸念されます。また、物流の  
2024年問題に直面し、ドライバー不足によ  
る「運べないリスク」や運賃上昇による農家負  
担の増加も不安材料です。そのため、農業を取  
り巻く環境は一段と厳しい状況が続いて行くも  
のと思われれます。

このような状況のなか、JAとしては、肥料  
価格高騰対策・飼料価格高騰緊急対策・農業用  
電気料金高騰対策の事務支援をはじめ、独自の  
支援対策として営農用重油価格高騰対策にも取  
り組んできたところであります。引き続き農家の経営  
継続を後押しできるよう尽力してまいります。

また、JA愛知みなみの経営理念や基本方針の  
もと、自己改革の柱である農家所得の増大を実  
現するため、これまでの課題となっていました  
赤羽根支店建替による支店機能強化をはじめと  
し、フラワーステーションのバラ受け施設の建  
設、花ポートセンターの冷蔵庫等の増設、現在  
進行中のマムポートセンター選花機の更新、田  
原集荷センター・渥美西部集荷場の真空予冷施  
設の整備など販売事業の施設整備に力を入れ地  
域社会への貢献と農業の持続的発展に向けて取  
り組んでいるところであります。今年度に総仕上げと  
なる第8次中期経営計画の必達に向けて事業運  
営と健全経営を図り、組合員の皆様から信頼さ  
れ「ありがとう」と言ってもらえるJAを目指  
してまいります。

最後に、組合員皆様方のご健勝、ご多幸をご  
祈念申し上げます、新年のご挨拶とさせてい  
ただきます。

代表理事組合長	鈴木 照彦
代表理事専務	間瀬 浩文
常務理事	小久保 禮次
常務理事	森下 健一
理事	西山 直司
理事	藤井 啓一
理事	山田 秀幸
理事	長神 朋尚
理事	河合 年宏
理事	伊藤 和彦
理事	鈴木 久永
理事	河合 毅司
理事	杉浦 正浩
理事	片山 悦司
理事	井本 哲史
理事	川口 喜史
理事	河合 秀敏
理事	花井 弘
理事	渡邊 康宏
理事	齋藤 佐知子
理事	杉原 桂子
理事	山本 恵美子
理事	橋本 美和
代表 監事	中村 孝司
常勤 監事	鈴木 勝年
監事	仲谷 陽子
監事	鈴木 利昌
監事	杉浦 英人
監事	河合 芳広



# トマトを 題材にした 思い出給日記 コンテスト

トマト部会は、食農教育を通じて『農業』に興味・関心を持つてもらうため、大草小学校の3年生15名の児童をトマトのハウスに招き「思い出給日記コンテスト」を行いました。

12月8日、児童はトマト部会の富田恭弘さんのハウスを訪れました。生産者がトマトができるまでの流れを説明すると、児童はメモをとりながら真剣に話を聞いていました。その後、ハウス内を散策しながら、絵日記を描いてい



ました。後日、子どもたちが描いた絵日記をトマト部会宣伝部の皆さんで審査し、金賞1点銀賞3点を選びました。

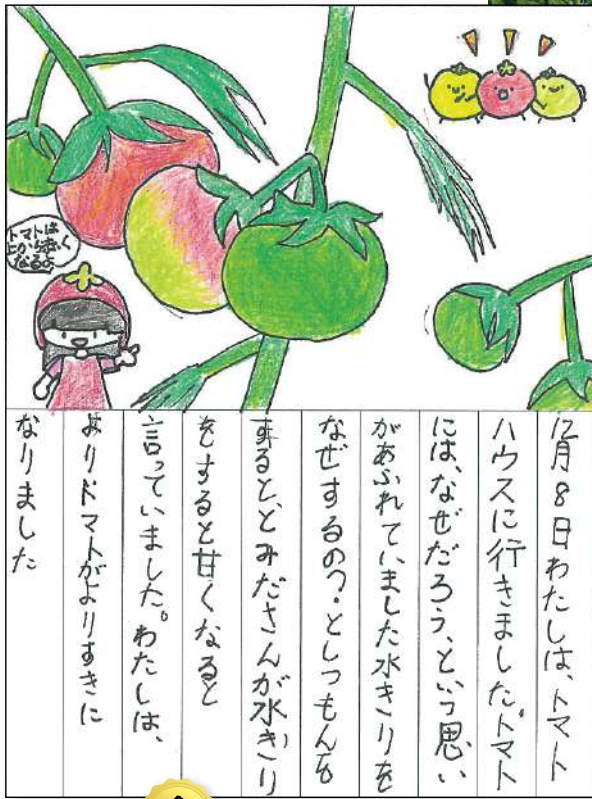

12月8日わたしは、トマトハウスに行きました。トマトには、なぜだろう、という思いがあふれていました。水キリをなぜするの？ともしつもんも。まるとみださんが水キリをすると甘くなること言っていました。わたしは、よりトマトがよりすきになりました。

金賞

鈴木千泉さん

後日、子ども



受賞者のみなさん



わたしは、12月8日にトマトのハウスを見学しに行きました。水をやるのとあまくなるとみださんが教えてくれました。あとトマトは、マルハナバチがハチのあひでトマトができていくのがわかりました。トマトは、他のやせとちがうところが、おいしい。

銀賞

西川周那さん



ぼくは、12月8日にトマト部会の家に社会見学に行きました。そこの家はトマトのハウスの中に入ったら、4しきりのトマトがありました。また、きざり、多しのトマトをあげ、赤いトマトと半分赤いトマトをあげました。トマトは、あまくなるとみださんが教えてくれました。トマトは、あまくなるとみださんが教えてくれました。トマトは、あまくなるとみださんが教えてくれました。

銀賞

伊藤誠眸さん



わたしは、12月8日にトマトのハウスに行きました。トマトは、あまくなるとみださんが教えてくれました。トマトは、あまくなるとみださんが教えてくれました。トマトは、あまくなるとみださんが教えてくれました。

銀賞

藤城新夏さん





審査の様子

12/14

石川悟さん輝く  
愛知県知事賞に

管内で、第45回田原市・JA愛知みなみ電照ぎくほ場共進会を開催しました。

出品数は「精興の誠」10点「神馬」10点が出品され、審査は田原農業改良普及課、あいち経済連、輪菊部会役員の計9名が、品質、揃い、収量性を総合的に判断し、金賞8点、銀賞12点を選びました。

最高位の愛知県知事賞には、石川悟さんのほ場が選ばれ、茎葉のボリューム、バランスに優れ、ロスの無い高い秀品率と収量性が見込まれるほ場と評価されました。

受賞者一覧【敬称略】

- ◆愛知県知事賞  
神馬 石川 悟 (江比間町)
- ◆田原市長賞  
神馬 石井 孝史 (向山町)
- ◆愛知県花き温室園芸組合連合会長賞  
精興の誠 木村 崇志 (高木町)
- ◆愛知県農業協同組合中央会長賞  
精興の誠 林 正彦 (越戸町)
- ◆愛知県経済農業協同組合連合会経営管理委員長賞  
精興の誠 杉原 正仁 (池尻町)
- ◆東海地域花き普及・振興協議会長賞  
神馬 大場 信幸 (大久保町)
- ◆愛知みなみ農業協同組長賞  
神馬 渡会 稔雄 (堀切町)
- ◆愛知みなみほ場共進会長賞  
神馬 山田 直敏 (野田町)

【審査講評】(田原農業改良普及課)

例年以上に昼夜温度較差の大きい日が続きましたが、各生産者が栽培管理を工夫され、大変レベルの高い中での比較となりました。キク一本一本を見ても綺麗で、病害虫、その他の汚れなどはほとんど見られませんでした。今後も引き続き栽培技術の向上を図っていただきたいです。



可愛い親子の辰を作りました

12/15

つまみ細工で「辰」作り

組合員課は、赤羽根生活会館で「フレッシュ☆ミズ」を開催し、6名が参加しました。

今回は、つまみ細工普及協会の認定講師、鳥居知世さんを講師に招き、つまみ細工で「辰」の置物を作りました。初めてつまみ細工をされる方が多く、細かい作業に苦戦していましたが、可愛い辰の親子が完成しました。

参加者は「すごく可愛い。他の干支も作りたいから来年もやりたい」と大好評でした。



野田小学校での花育教室

12/1他

野田小・中部小で  
花育教室



中部小学校での花育教室

花き販売課は、12月に野田小学校で1回。中部小学校で2回花育教室を行いました。

子どもたちは、日本フラワーデザイナー協会の講師の方の説明を真剣に聞いて、ディスバットマムやカスミソウ、リシアンサスを使用して、ドーム型のアレンジフラワーを作りました。



お楽しみ抽選の様子

12/16  
17

1年の感謝を込めて  
産直ありがとうセール

16日に赤羽根ふれあい広場と渥美ふれあい広場で、17日にサンテパークでありがとうセールが開催されました。

イベントでは、1,000円以上お買い上げの方を対象にお楽しみ抽選が行われ、お客さんは楽しみながらクジを回していました。菜の花会役員は、お客さんと交流しながら感謝の気持ちを伝えました。17日には、田原洋菜部会による試食宣伝会も同時開催され、ブロッコリーとセルリーの料理を提供し、あまりの美味しさに作り方を尋ねるお客さんもいました。



審査の様子

12/16

井本奈央さんが  
農林水産大臣賞受賞

熱田神宮で第71回愛知県農林畜産物品評会表彰式が行われました。県内から1,917点が出品され、愛知みなみから特賞1点、優秀賞4点が選ばれました。

受賞者一覧【敬称略】

- 農林水産大臣賞受賞  
キャベツ 井本 奈央 (亀山町)
- 愛知県知事賞  
輪菊 河合 貴文 (和地町)
- 熱田神宮賞  
カーネーション 香田 佳亮 (野田町)
- 愛知県経済農協連合会会長賞  
キャベツ 佐久間守彦 (谷熊町)
- 愛知県厚生農協連合会会長賞  
キャベツ 加藤 直之 (保美町)
- 熱田神宮豊年講総代賞  
ブロッコリー 菰田 恭央 (吉胡町)



寄贈された傘を持つ山下市長と感謝状を持つ鈴木組長

12/26

市内の小学校18校に  
傘を寄贈

愛知みなみは、地域貢献活動として田原市に傘を1,000本寄贈しました。

寄贈された黄色い傘は、遠くからでも目立ち、また、周囲が見渡せるように一部が透明になっています。

鈴木照彦組長は「近年、温暖化の影響でゲリラ豪雨が増えている中、傘を持たずに登校する児童も多くいると思います。貸出用としてぜひ活用していただきたい」と述べました。



12/25

農家のキャベツ  
大量消費レシピを紹介



和やかな雰囲気収穫が行われました

1月16日に放送されたCBCテレビ「チャント！」の「農家の大量消費めし」というコーナーの収録が行われました。

今回の収録には、常春部会員がキャベツの美味しい食べ方を紹介。また、部会員の奥様方は、キャベツを使った天ぷらや生春巻きなど4品を披露しました。

部会員は「渥美半島で育ったキャベツは甘くて美味しい」と話し、常春部会のキャベツをPRしました。

Challenge!

## 家庭菜園

リーキ

園芸研究家 ● 成松次郎

# リーキ

トロリとした食感を楽しむ

西洋ネギともいわれ、フランス料理ではポアローとの呼び名でシチューや肉の付け合わせに利用されます。土寄せした太く白い部分（軟白）は外観的には「下仁田ネギ」に似ていますが、葉ははかま状に両側に重なって付きます。煮込んでも煮崩れせず、歯切れが良く甘味と香りがあります。なお、若取りしたリーキはポワロジェンヌといい、柔らかで生食もできます。

**[栽培時期]** 根深ネギと似た作り方で、春彼岸ごろに種をまき、夏に苗を植え付け、冬に収穫する春まき栽培が一般的です。根深ネギより栽培期間が長くかかります。

**[品種]** 「ポワロ」（タキイ種苗）、「ポトフ・ルフレ」（渡辺農事）などが、茎葉が太く寒さに強い品種です。

**[苗作り]** 地床では、1平方m当たり化成肥料（NPK各成分10%）を100g、苦土石灰100gくらいを散布し、畝幅100cm程度の栽培床を作ります。

畝の方向と直角に20cm間隔に、厚さ1cmくらいの板で深さ5、6mmの溝を作り、株間1cm間隔に種まきします。セルトレーでは育苗用土を使い、128穴トレーなどに1セル当たり2、3粒まきます（図1）。その後、本葉3、4枚までに株間2、3cm（セルトレーでは1本立ち）に間引きます。

**[畑の準備]** 元肥は事前に1平方m当たり苦土石灰200g程度を散布し、その後完熟堆肥1kgと化成肥料150gを施用します。畝幅は90cm程度、植え付け溝は深さ20cm、幅15cmに掘り下げます（図2）。

**[植え付け]** 中間地では5、6月が植え付け期となります。草丈7、8cm、鉛筆程度の太さの苗を、はかま状に開く葉を畝の直角方向にし、およそ10cm間隔で溝に立てます。根元に少し土をかけ、その上にわらや腐葉土を5～10cmの厚さに入れます（図3）。

**[追肥・土寄せ]** 秋口から3、4回、1カ月ごとに株元に畝1m当たり化成肥料50gをまいて長ネギのように土寄せ（軟白）をします。このとき、葉と葉の間に土が入らないように丁寧に行います（図4）。

**[病害虫の防除]** リーキは農薬取締法では「ねぎ」に含まれ、ネギに使える農薬を利用できます。特に、軟腐病やハモグリバエ、アザミウマに注意します。軟腐病にはZポルドーなど、ハモグリバエ、アザミウマにはベニカ水溶剤などの登録農薬を使用基準に従って散布します。

**[収穫]** 茎の太さが3～5cm、軟白長が20cm以上になれば収穫ができます（図5）。



図1 苗作り



図2 畑の準備

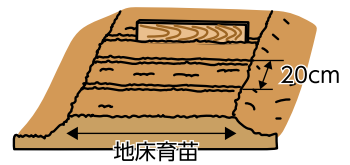

図3 植え付け

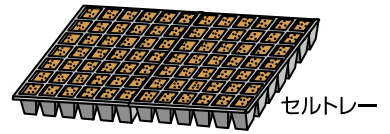

図4 追肥・土寄せ

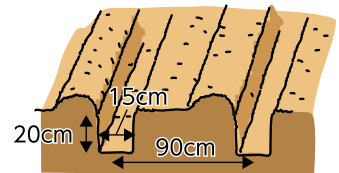

図5 収穫

### 栽培カレンダー

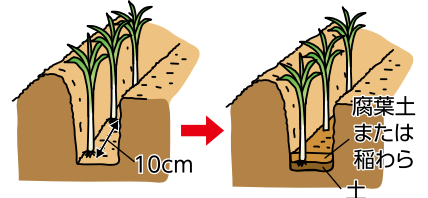
月	1	2	3	4	5	6	7	8	9	10	11	12
冷涼地				●	---	▲	—	—	—	—	—	■
中間地				●	---	▲	—	—	—	—	—	■
暖地			●	---	▲	—	—	—	—	—	—	■

● 種まき    --- 苗作り    ▲ 植え付け    — 生育    ■ 収穫

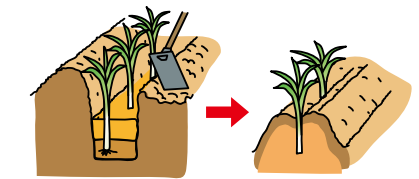
※関東南部以西の平たん地を基準に記事を作成しています。





# トマト類の灰色かび病対策について

柘植 智也

## 1. 灰色かび病について

「灰色かび病」は、原因となる糸状菌の名前から「ボト」とも呼ばれています。発病適温は20℃ですが、温度よりも湿度の影響が大きく、ハウス内が多湿な環境になりやすい厳寒期から早春にかけて発病リスクが高まります。

管内においては昨年度、年明けごろから「灰色かび病」の発生の増加が見られました。今年度は、厳寒期に気温が高く、降水量が平年並みか多くなる予報であり、発生の増加が懸念されます。灰色かび病対策をとり、防除に努めるようにしましょう。

## 2. 灰色かび病対策

### (1) 夜間の暖房

灰色かび病は湿度95%以上が8～10時間以上続くと発生のリスクが上昇します。ハウスを閉め切った場合は、必ず暖房を稼働させ、多湿条件が長時間続かないようにしましょう。ただし、暖房の設定が低すぎると稼働していても湿度が十分に下がらず、多湿条件が続くことがあります(図1)。暖房は13℃を基本とし、湿度95%以上が長時間続かないようにしましょう。

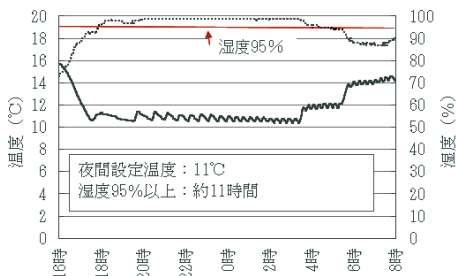

▲図1 夜間に高湿度が続く事例

### (2) 早朝の管理

日の出とともにハウス内温度は上昇しますが、空気に比べて果実の温度上昇は遅く、急激な温度上昇は空気と果実の温度差によって結露を生じます。結露の発生は灰色かび病の発病リスクを高めるため、結露を防止する対策が必要となります。

急激な温度上昇を抑えて緩やかに温度を上げるため、変温管理が可能な暖房であれば、日の出前から段階的に温度が上がるようにしましょう。日の出2時間前から、1時間あたり1.5～2℃の上昇を目安に暖房を設定し、なるべく緩やかに温度が上昇するようにします。

換気は、日の出後の急激な温度上昇の防止と湿度を下げることを目的に早めに行います。ただし、急な換気は冷たく乾燥した空気をハウス内に取り込むことになり、植物体にストレスがかかります。そのため、始めは数cm程度の換気とし、気温の上昇に合わせて換気量を増やすようにしましょう(図2)。

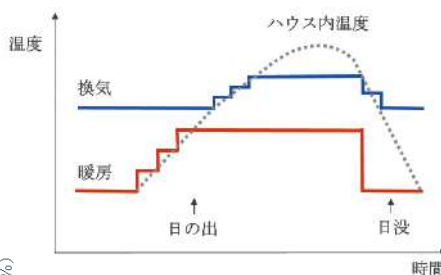

▲図2 温度管理の目安

### (3) 栽培管理

#### ア 摘葉

摘葉によって葉の混み合いを解消し、湿気がこもらないようにしましょう。摘葉は収穫～着色果房付近の下葉を除去します。斜め誘引などで葉が重なってしまう誘引方法では、重なる葉や果房にかかる葉も摘葉します。摘葉した部分の傷口の乾きが遅いと、そこから病原菌が侵入するリスクがありますので、なるべく晴れた日の午前中に摘葉し、傷口が速く乾くようにします。また、摘葉は草勢を弱くする原因にもなるため、一度に2～3枚程度とします。  
イ 枯死部分の除去及びほ場外への持ち出し

枯死した葉や花が植物体に付着したままだと、枯死部分から病原菌が侵入し、増殖・拡大します。そのため、折れた葉や果実に付いたままの花弁は植物体から取り除くようにします。また、除去した葉や花をほ場内に放置していると、同様に病原菌が増殖するので、ほ場外へ速やかに持ち出します。

#### (4) 薬剤防除

温度管理や栽培管理によって灰色かび病が発生しにくい環境をつくるのが重要ですが、加えて薬剤による防除を行いましょう。予防的散布を中心にローテーション防除(表1)を行い、薬剤抵抗性の発達を防ぐようにします。

表1 トマト・ミニトマトにおける 灰色かび病の予防的ローテーション防除の一例

	RAC	農薬名	収穫前日数 / 使用回数
①	7	アフエットフロアブル	前日 / 3回
②	17	ピクシオ DF	前日 / 4回
③	12	セイピアーフロアブル20	前日 / 3回
④	2	ロブラール水和剤	前日 / 3回

※農薬の使用にあたっては、有効期限内の農薬をラベルの記載に従って使用してください。  
※農薬による汚れの軽減のため、展着剤の混用をお勧めします。(2023年12月6日登録反映)



▼今月のお題

# ご存じですか?「薬剤耐性菌」のこと

**今** 世界で年間127万人(2019年現在)、2050年にはがんによる死亡者を上回る1,000万人の死亡者が予測されている病気をご存じですか?それは「薬剤耐性菌による感染症」です。

「薬剤耐性菌」とは、一般的に抗生物質や抗生剤と呼ばれる「抗菌薬」が効かない仕組みを持つ細菌のことです。薬剤耐性菌が健康な人に影響を及ぼすことは多くはありませんが、治療薬に限られるためしばしば治療に難渋するばかりか、抗菌薬が全く効かない菌もあり、発症しても治療手段がないという可能性すらあります。

この薬剤耐性に対して今、私たちができることは、抗菌薬を正しく理解して正しく飲むことです。風邪の原因はほとんどがウイルスによるものなので、抗菌薬は必要ありません。抗菌薬が必要な場合で医師から処方されたときは指示通りに飲み切りましょう。

また、不要な抗菌薬を使用しないことも薬剤耐性の予防

になります。手洗いや咳エチケット、ワクチン接種などで感染症にかからないことも大切な取り組みです。

抗菌薬は人間だけでなく畜産業、水産業、農業など幅広い分野でも使われています。薬剤耐性菌が環境や食品を介して、人や動物に伝播する可能性があるとも言われています。

薬剤耐性は人だけの問題ではありません。人も動物も環境も健康であることを目指し、さまざまな分野の人が連携して課題解決を図っていく「ワンヘルス・アプローチ」で皆で取り組んで行く必要があることなのです。

「薬剤耐性」や「ワンヘルス・アプローチ」については以下のwebサイトに詳しいことが掲載されています。

<https://amr.ncgm.go.jp/>



## 体を動かすためのヒント 手軽に体操

●日本体育大学准教授 伊藤由美子

▼今月のお題

# 腸を整えてより健康な毎日を!

7つの部位を使った  
体操プログラム  
「The taiso」  
(ザ・タイソウ) はコチラ

**日** 本生活習慣病予防協会では、毎年2月を「全国生活習慣病予防月間」として位置付けており、2024年は「少食で腸活!」をテーマに掲げています。

腸の構造は主に「小腸」と「大腸」の二つに分けることができます。食べたものを消化したり、栄養素や水分を吸収、排せつしたりする働きがあります。

免疫機能を担ったり、ホルモンを分泌したりなど、腸の働きは私たちの体や健康に深く関与しているといわれています。

まずは、食習慣を見直してみてもいいかがでしょうか? 毎日朝食を取ることや、よくかんで食べること、腹八分目を心がけることなど、腸に負担をかけ過ぎないようにお過ごしください。食

習慣の見直しのみならず、生活習慣にも気を配りたいですね。日頃の生活に適度な運動を取り入れ、腸を刺激し、腸の活性化を促しましょう。

今回は腰をねじる運動を紹介します。座った状態など、長時間にわたって同じ姿勢が続く場合には、いったん体を動かして心と体の気分転換を図りましょう。

### レッツ、トライ! 腸を整えてより健康な毎日を!

1. いすに座り、準備をします。  
2. 片腕を曲げて腰をねじり、肘で机をタッチします。腰をねじるときは息を吐きながら行いましょう。  
3. 元の姿勢に戻ります。  
4. 反対側も同様に片腕を曲げて腰をねじり、肘で机をタッチします。  
5. 元の姿勢に戻ります。

# 相続時精算課税と 暦年課税とは？

丹下先生に  
答えてもらいたい質問等は  
右記QRコードへお寄せください。



**新** 年明けましておめでとうございます！今月から令和5年の大きな税制改正の一つである資産課税のお話をさせていただきます。



農家さん

**Q** 先生、令和5年の税制改正で暦年課税と相続時精算課税が変わったらしいですが、それらは何ですか？

**A** 贈与税は財産の贈与を受けた人が申告しなければなりません。その計算方法に相続時精算課税を適用するか、しないなら暦年課税となります。



税理士

相続時精算課税を適用できるのは、60歳以上の贈与者（父母や祖父母など）が18歳以上でかつ贈与者の直系卑属である推定相続人又は孫に贈与する場合です。2,500万円までは贈与税がかかりません。それを超えた場合は一律20%の税率が適用されます。そして贈与者が亡くなった時、相続財産に相続時精算課税を適用した贈与財産を加算して相続税額を計算します。その際、すでに納付した贈与税相当額を相続税額から控除します。

暦年課税は、基礎控除額毎年110万円で、贈与者と受贈者との続柄及び受贈者の年齢に応じ、一般税率か特別税率のどちらかを適用して計算します。

これらの改正点については、来月からお話させていただきます。

## 田原警察署だより

▼ 今月のお題

# 110番は緊急通報のための専用電話です



### ■ 交通事故発生件数

期間 | 2023年 1/1～ 11/30(昨年比)

人身	151人	+ 14人
死亡	2人	+ 1人
負傷	178人	+ 3人
物損	1,120人	+ 101人

**事** 件解決のキーワードは「すばやい通報」にあります。次のような時は迷わず、落ち着いて、すぐに110番してください。

- ・強盗などの被害に遭ったり、目撃した
- ・泥棒に入られたり、泥棒が逃げるのを目撃した
- ・見かけない人が家の中をのぞいている
- ・事故に遭った、目撃した

緊急性のない相談などは、警察相談専用電話「#9110」などを利用してください。ご家庭の電話（プッシュ回線のみ）や携帯電話で「#9110」をかければ、愛知県警察本部の住民コーナー（愛知県内で発信の場合）につながります。相談料は無料ですが通話料は必要です。

**『警察の相談ダイヤル #9110』**  
受付時間 月曜～金曜（祝日・年末年始除く）午前9時～午後5時

### ● 110番通報のポイント

110番をかけると、警察本部通信指令室につながります。係員が次の事項をお聞きしますので、慌てず、焦らずお話しください。

- ・何があったのか、事件か事故か
- ・それはいつなのか
- ・その場所はどこなのか
- ・犯人はどうか
- ・被害の状況
- ・あなたの住所、氏名

警察では、事件や事故の防止に向けてパトロールを行っていますが、もし緊急に通報が必要なおことが発生した場合には迷わず110番通報してください。



トピックス以外のミニニュースを  
ここでもお届け

12/  
22

巨大門松  
担当理事と田原地域の常春部会役員によって、第一事業所に巨大門松が飾られました。



12/  
5

### ニューファーマーセミナー

田原農機センターで、ニューファーマーセミナーが行われ、トラクターの安全な使用方法や日常点検についての研修が行われました。



### 出荷最盛期を迎える輪菊

12月下旬、年末需要に向けて輪菊が出荷最盛期を迎え、12月中に約9万ケースが出荷されました。



地域の組合員さんを知ろう！

みなみんな

勝紀さんは、お父さんの代から始めた輪菊を周年で栽培しており、就農して14年になります。

若い頃は、バイクやフットサルなど趣味を楽しんでいた勝紀さんですが「娘が生まれて、今では時間があれば子どもたちと公園に行っている。最近だとイルミネーションを見に行った」と話し、家族の時間を大切にしています。

地元の同級生とは、定期的集まっているので「この時間が仕事の息抜きになっている」と勝紀さん。コロナ禍前は2年に1回旅行に行っていたそうです。

今後について「親の代からやってきた輪菊を縮小することなく今後もやっていくことが目標。また、娘が4歳と2歳なのでこれからが楽しみ」と教えてくれました。

## 家族と農業の時間を大切に



太田 勝紀さん  
(浦町)

# きらり

JA愛知みなみ 女性部活動

今回は

## 「焼肉のタレ作り」の様子をお届けします。

女性部まつなの会の9名が、青年の家で焼肉のタレ作りを行いました。

女性部担当のJA職員とともに、リンゴを切る方、切ったリンゴをミキサーにかける方と効率良くできるように作業分担をしていました。大きな鍋に食材と醤油、ウスターソース、ケチャップ、一味などの調味料を入れて、会員同士で「焦げないように気をつけてね」と声を掛け合いながら楽しく作業しました。

完成した焼肉のタレは、リンゴとミカンをたくさん使用しているため、甘くてフルーティーな味わいです。



◀リンゴにタマネギ、たくさんの食材を細かく切るのに一苦労



▲大きい鍋でグツグツ煮込みます



▲約250個の焼肉のタレができました！

# 今月の Kids

## ニコニコ笑顔がステキな年の差兄妹



募 登場してくれるキッズ募集中!  
詳しくはホームページまで

負けず嫌いな性格の瑠音くんは、けん玉が大得意！去年からけん玉にハマリ、今では毎日けん玉をしています。学校では、友達と鬼ごっこをして遊んでいると教えてくれました。

天真爛漫な芽愛ちゃんは、お化粧をして遊んだり、ブロックで遊んだりしています。いつもお兄ちゃんの後を追いかけていて、時には「ご飯がまだ残っているよ」とお兄ちゃんを気にかけていて、小さなお母さんのような一面もあります。

お父さん・お母さん  
田中芳樹さん 知菜都さん【山田町】

思いやりのある心を持って  
健康に育て欲しい



かくれんぼが大好き!

今年はずっと走大会で1位になるぞ!

めい な  
芽愛ちゃん(3)

るい と  
瑠音くん(8)



## Chef Nagai's RECOMMENDED RECIPE

料理/「キッチン購入」(英城島笠原市)オーナーシェフ 永井智一



# カキの酒煎り



- 材料 (2人分)
- カキむき身…………… 200g(生食用)
  - 日本酒…………… 200ml
  - 塩…………… 小さじ½
  - しょうゆ…………… 小さじ½
  - ショウガスライス(皮付き)…………… 2枚
  - 小口ネギ…………… 適宜
  - 七味唐辛子…………… 適宜

- 作り方
- 1 カキはよく水洗いし汚れを落とし、水気を切っておく。
  - 2 小鍋に日本酒を沸かしアルコールを飛ばし、ショウガ、塩、しょうゆ、カキを入れ、強火で2分ほど煎り煮する。
  - 3 器にカキを盛り付け小口ネギをのせ、七味唐辛子を振り出出来上がり。

サンテパルクからお届けする

# Sante Parc 旬のある暮らし



3日間 2/23金~25日

渥美半島菜の花まつり2024

伊良湖菜の花ガーデンにて  
新鮮な農産物大販売!!

食彩村の  
カレンダーは  
こちら



営業時間/9時~18時 定休日/毎月第1水曜

伊良湖菜の花ガーデンで開催されている「菜の花まつり」に2月23日(金)~25日(日)の3日間出店し、新鮮な農産物を販売します。



2月2日より  
どうまい  
イチゴサンデー  
再開!!



600円  
(テイクアウト価格)

イチゴの季節になりました。テイクアウト&デリ muSha では、田原産のイチゴを使用した「どうまいイチゴサンデー」の販売が始まります! どうまいソフトと甘酸っぱいイチゴの相性は抜群です!



いちご増量

2/10日~2/12日  
バレンタインフェア  
和菓子 &  
いちご特売

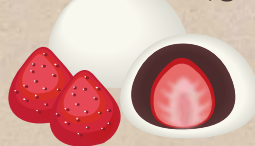

2/23日  
お肉の特売



ふれあいのmori 及び 渥美ふれあい広場  
【営業時間のご案内】

2月より 9:00~17:00  
1月までは 9:00~16:00

JA 愛知みなみサンテパルク TEL ● 0531-24-5400 2月の定休日 ● 1日・8日・15日・22日・29日



▲イベントポスターを掲示



▲市内の小学校で子どもたちに田原市の花の魅力を伝えます

直撃！  
お仕事拝見！！  
Interview

気になる

# あの職員に インタビュー

今回は

花き部 花き販売課  
おがわ つよし  
小川 剛史さん

**Q 趣味は？**  
最近の趣味は観葉植物を育てることです。花き販売課に配属されるまでは、花も観葉植物も正直全く興味がありませんでした。今では自分で購入することもあり、時々部会の生産者から育て方を教えてもらったりしています。

**Q 担当業務は？**  
鉢物部会事務局、愛知県花き連・日本花き生産協会に関すること、出荷実績や販売実績の作成などを行っています。また、市内小学校・保育園での花育教室やイベントへ出店をして渥美半島の花をPRしています。

**Q 業務で一番気に入っていることは？**  
外部へメールやFAXを送ることが多いので、内容の確認や送り間違えのないように気を付けています。

**Q これからやってみたいことは？**  
いろいろなところへ旅行に行きたいです。日本国内でまだ行ったことのない都道府県へ行っておいしいものを食べたいです。



▶鉢物部会のSNSを更新

「渥美半島の花」を  
多くの方に知っていただき  
たいです！



**Q 組合員の皆様に一言**  
まだまだ足りない部分は多いですが、組合員さんの力になれるよう一生懸命頑張ります。

## 通帳・印鑑・キャッシュカードの紛失盗難は



JA安心コールへ **24時間年中無休**  
フリーダイヤル **0120・089・286**  
オヤク ニハロ

## 急な事故はJA共済査定課へ



(土日祝を除く)  
平日 8:15~17:15 ☎ **34・0380**  
休業中・夜間の事故は【JA共済事故受付センター】  
フリーダイヤル **0120・258・931**  
ジコハクミアイ

## セレモニー(葬儀)は葬祭課へ



**24時間年中無休**  
お客様専用電話 ☎ **29・2100**  
葬儀事前相談会開催中

## アルバイト・パート募集中

愛知みなみで一緒に働きたい方

現在募集中！ 求人情報はこちらから▼

葬祭課 燃料課

田原エコセンター

渥美集荷センター



最新情報を随時お届けしています♪



X (旧Twitter)



LINE



公式HP

推進企画課より

## JAでNISAをはじめませんか

NISA(ニーサ：少額投資非課税制度)とは、国民の資産形成を応援する国の税制優遇制度です。通常の証券総合口座の投資では20.315%の税金(復興特別所得税を加味)がかかるのに対し、NISA口座での投資ではそれらの利益に税金がかかりません。投資をするなら、ぜひ利用したい仕組みです。

	つみたて投資枠	成長投資枠
口座開設期間	恒久化	
両制度の併用	併用可	
年間投資上限枠	120万円	240万円
非課税保有期間	無期限	
生涯投資上限枠	買付残高1,800万円	
	買付残高1,200万円 (成長投資枠のみ利用の場合)	
対象年齢	18歳以上	
対象商品	長期の積立・分散投資に適した一定の投資信託	上場株式・投資信託等 ①整理・監理銘柄 ②信託期間20年未満、高レバレッジ型および毎月分配型の投資信託等を除外

- POINT 1 非課税期間が無期限化  
 POINT 2 年間投資上限額が増加  
 POINT 3 生涯非課税限度額が拡大

問い合わせ先=

本店	☎32・3600	中山支店	☎34・0222
泉支店	☎37・0009	伊良湖岬支店	☎35・6511
田原支店	☎23・2151	ふれあい支店	☎22・2081
童浦支店	☎22・2165	野田支店	☎25・1131
赤羽根支店	☎45・3133		
推進企画課	☎34・0378		

総務課より

## 組合員資格変更の届出について(お願い)

皆さまの組合員資格につきまして、定款の定めるところにより変動が生じた場合には、書面にて届出をいただくことになっております。組合員資格に変動がありましたら、お手数ですが、当JAへお知らせいただきますようお願いいたします。

**【主な変動事由】**

- ①農業廃業、農業に従事しなくなった(正組合員のみ)  
 ②組合員の死亡 ③居住地の変更 ④田原市外への転出等  
 届出変更につきましては、下記窓口までお問い合わせください。

**●受付・相談窓口**

本店	☎32・3600	中山支店	☎34・0222
泉支店	☎37・0009	伊良湖岬支店	☎35・6511
田原支店	☎23・2151	ふれあい支店	☎22・2081
童浦支店	☎22・2165	野田支店	☎25・1131
赤羽根支店	☎45・3133		

**●相談窓口 総務課 ☎34・0373(代)**

電算課より

## 1年間の販売品・購買品の集計表をお渡しします

JAでは、販売品・購買品の品名毎に年間で集計した資料をお渡しします。ご本人かご家族の方が1月18日(休)以降に下記の場所でお受け取りください。

- 田原地域 各事業所
- 赤羽根地域 赤羽根資材センター
- 渥美地域 渥美資材センター  
各事業所/小中山支所

※「和地地区」の配布場所について

現在、和地支所が解体工事中であることから配布場所は下記のとおりとさせていただきます。

- 土田・和地地区 渥美資材センター
- 小塩津・一色地区 伊良湖岬支所

※本人か家族以外の方が取得する場合には、委任状が必要となります。

※配付に関する問い合わせは、上記各配付先へお願いします。

※農業情報システムの会員になると、自宅のパソコンなどで閲覧ができます。閲覧可能日は、1月17日(休)以降を予定しています。(システム内の掲示板にて案内します)

※インボイスではありませんので、ご注意ください。

問い合わせ先=電算課 ☎34・0377



## 各種相談会のご案内

### 年金相談会 予約制 ※定員あり

2月15日(木) 10:00～16:00 ふれあい支店 ☎22・2081

2月16日(金) 9:30～15:00 中山支店 ☎34・0222

### 休日住宅ローン等相談会

※原則予約制(当日受付は希望に添えない場合があります)  
※webからもご予約が可能です→



2月3日(土) 9:00～12:00 ふれあい支店 ☎22・2081

2月17日(土) 12:00～

### 自動車共済等各種お手続きが可能です 共済休日営業のご案内

2月3日(土) 9:00～13:00 ふれあい支店 ☎27・6160

2月17日(土) 13:00～

### 税務無料相談日 予約制

2月9日(金) 13:30～16:00 田原支店 組合員課 ☎34・0375

## 理事会だより

### 第9回 定例理事会

- とき 12月28日(木)
- ところ 本店4階役員会議室

#### 【議案】

- 令和4年産あいち米共同計算に基づく本精算について(案)
- 組合員の出資口数の減口について(案)

以上の事項を可決承認しました。

組合員数 8,951

正組合員 5,429  
准組合員 3,522

令和5年12月31日現在

## 自動車共済 ご成約キャンペーンが始まります

キャンペーン期間中、JA自動車共済を新規ご成約いただいた方には箱ティッシュ5箱プレゼント。この機会に最寄りのJA支店窓口にて、一度お見積もりいかがですか？皆様のご来店をお待ちしております。

●期間 2月1日(木)～3月16日(土)

※年間共済掛金1万円以上のご契約が対象となります。

※粗品はなくなり次第終了となります。

問い合わせ先=共済事務保全課 ☎34・0379

## 冬期自動車・農業機械・LPガス展示会 にご来場ください

愛車の買い替えや作業に合った農業機械、LPガス器具の購入はこの機会にぜひどうぞ。

皆様のご来場を心よりお待ちしております。

日程	会場
2月3日(土)	農機・自動車整備センター
2月10日(土)	田原農機センター

●開催時間 午前9時～午後3時まで

※詳細につきましては、配布しましたパンフレットでご確認ください。

問い合わせ先=農機自燃部 ☎33・0321

## 乃木坂46と「国消国産」を学ぼう！ クイズキャンペーン実施中！



JAグループは、「国消国産」特設ウェブサイトに掲載しているクイズに正解すると、国産和牛600g(約5,000円相当分)が抽選で合計600名に当たるクイズキャンペーンを開催しています。ぜひご参加ください。

【第2弾】

1月5日(金) 10:00～1月31日(水) 23:59

【第3弾】

2月1日(木) 10:00～2月29日(木) 23:59

詳細はQRコードからご確認ください。

動画を活用して健康づくり♥

JA愛知厚生連の組合員向け動画配信  
「こうせいテラス.NET」



About タブからショーケースを選択すると、好きなジャンルを選べます。

スマホで右記QRコードを読み込んでください。



JA愛知厚生連が令和4年より組合員向けの動画配信「こうせいテラス.NET」を開始し、健康管理活動に参加された方を中心に視聴が広がっています。健康講話、健康レシピ、健康体操などが配信され、令和6年1月からは同会各病院の情報も配信しています。日ごろの健康づくりに活用してみてください。

PCの場合は<https://vimeo.com/kouseiterrace>を入力

※動画再生には携帯・キャリア各社にて通信料が発生します。スマートフォンやタブレットでの視聴の場合は、Wi-Fi環境でのご利用を推奨します。

問い合わせ先=JA愛知厚生連保健福祉課 ☎0561-62-3169

2月3月  
ドライスルー洗車キャンペーン

田原中央セル7SS  
稲江セル7SS限定

【毎日が洗車の日】

洗車コース価格表	通常 会員価格	通常 一般価格	通常 一般価格	オプション 3点セットも別売*	目安 時間
シャンプー	300円		300円	300円	3~4分
コーティング用 水洗い	500円	400円	600円	500円	4~5分
泡ワックスジェット	500円		700円		4~5分
FK-2 <b>おすすめ</b>	600円	400円	800円	600円	4~5分
プリズムコート	900円	700円	1,100円	900円	5~6分
FK-2スペシャル	1,000円	800円	1,200円	1,000円	7~8分
プリズムスペシャル	1,200円	1,000円	1,400円	1,200円	8~9分

\*プリペイド・JAFクレジットカードは会員価格で利用できます

- FK-2...紫外線吸収剤・ゴム劣化防止剤を含むポリマーコーティング
- プリズム...FK-2コーティングの上にさらにトップコートをコーティング
- スペシャル...パワーシャンプー(強力汚れ落としシャンプー)を使用



モコモコ泡 200円  
高圧ジェット 200円  
しかり乾拭 100円  
↓  
通常価格  
※3点セット  
400円

洗車をしたら、ぜひご利用ください  
**洗車とく!得!!シート**  
5,000円分をまとめて500円分の割引券もらっちゃおう!

田原中央セル7SS 0531-22-6912 ・ 稲江セル7SS 0531-32-0244

〈完全予約制〉確定申告事務相談会

【田原会場】田原支店 2階会議室

【渥美会場】本店 4階会議室

2月 19日・20日・21日

2月 26日・27日・28日

電話で予約 土日祝を除く 9:00~17:00 受付 2/1(木)~

【組合員課】TEL 34・0375

申告書等

- 税務署より郵送された必要書類一式
- 令和3年、令和4年分の申告書(控)一式
- 「確定申告のお知らせ」ハガキ  
(予定納税、振替納税の利用状況が記載されています)

添付書類

- 共済掛金払込証明書 ● 国民年金の支払証明書
- 医療費の領収書 ● 肉牛の免税証明書
- 令和5年源泉徴収票 ● 減価償却資産計算書
- 国民健康保険 ● 農業者年金等の社会保険料支払額・販売 ● 購買の明細

その他

- JA配当金明細
- 帳簿・印鑑・通帳(口座番号確認)
- 筆記用具
- マイナンバーカード又はマイナンバー通知カード

【注意点を願う】

- ◆当JAで行う確定申告は、所得金額が400万円以下の方に限ります。一度400万円を超えてしまった場合、及び消費税の申告(本則課税)は申告事務手続きを行うことができませんので予めご了承ください。
- ◆予約制につき時間に限りがありますので、決算書や収支内訳書は必ず作成してきてください。また忘れ物のないようお願いいたします。
- ◆予約された相談開始時間は、前後する場合がございます。
- ◆JA配当金明細の利用分量配当は、確定申告時にJA特別配当金として『雑収入』に計上してください。  
※JA確定申告事務相談会にて取得した「個人情報」につきましては、JA税務事業の系統や今後の相談会へのご案内、税務署および税理士会への報告などに利用することを目的に取り扱います。ご了承ください。

# お便りのコーナー

<https://www.ja-aichiminami.jp/>



●「渥美農業高校生活科学科考案」朝ごはんレシピ」どれも美味しそうで、しかも田原産の野菜で作れるので試してみたくまりました！ブロッコリーはいつも茹でてマヨネーズが定番になっていくけど、炊き込みご飯にブロッコリー挑戦してみようと思います！

朝ごはんレシピの特集は、すごく好評でした！私もブロッコリー炊き込みごはんを食べたのですが、とっても美味しかったです！ぜひ挑戦してください！

●渥美半島の写真、いいのが撮れたら送ろうと思います。

ぜひお願いしますー渥美半島の風景の写真だけでなく、変わった形をした野菜など農産物の写真もお待ちしております！

## 農畜産物や風景写真など

### 渥美半島の魅力を感じる写真を大募集！



応募はこちら



「夕暮れの海」撮影：koji 場所：緑が浜エコパーク

#### ●応募方法

下記の内容を記入し、メールにてご応募ください。

- ①住所 ②氏名 ③電話番号 ④写真タイトル
- ⑤撮影場所（任意）※①③については広報誌に掲載しません。

#### 注意事項

- 1. 写真サイズは500～6000KBのものに限ります。（原則横写真）
- 2. メールを送る際は、必ず「広報みなみ写真応募」など件名を入力してください。 ●応募先 [info@ja-aichiminami.or.jp](mailto:info@ja-aichiminami.or.jp)

## 今月号のプレゼント

パズル正解者の中から抽選で5名様にプレゼント

### ザ・スイーツ キャラメルバターパイ (14枚)



#### 応募方法

応募は郵便ハガキに下記の要領で送ってください。 令和6年2月1日必着

①クイズのこたえ	〒441-3613
②今月号で一番良かったコーナー	田原市古田町岡ノ越6番地4
③広報誌に対する感想、JAへの意見など	JA愛知みなみ
④住所・氏名・年齢・電話番号	広報「みなみ」編集係

ホームページからも応募ができます



※当選者は、商品の発送をもって発表にかえさせていただきます。  
※ご応募いただいた個人情報は、プレゼントの抽選・発送・統計以外には利用しません。

## 編集後記

新年あけましておめでとうございます。今年も広報「みなみ」をよろしく願っています。  
今年も「辰年」年女ということもあり、2024年は例年以上に良い年になるとを願っています！

## クロスワードパズル

A→Eの二重ワクの文字を順に並べてできた言葉が答えです。

1	6		14	17
2			12	
3		9		18
			10	
4	7		13	19
		8	11	20
5				16

## ヨコのカギ

- 最低気温が0度より低い日
- 現代人は電子——に囲まれて暮らしています
- 水筒に入れます
- ヒヒーン！といもなく動物
- スマホに入れたり消したりします
- ベッドが2つある部屋
- 頬のこと。——ダンス
- スラロームやモーグルなどの種目があります
- 人がいっぱいに入っている状態
- 西アジアの国の1つ。首都はアンカラ
- 空気が乾燥しているので——器をつけた
- 節分の豆を——の数だけ食べた
- 実がなるまでの期間が短めの品種のこと

## タテのカギ

- フキの花茎のこと
- 銀世界を眺めて楽しめます
- ガイド——を片手に観光地を巡った
- 安倍川にして食べようかな、磯辺巻きもいなり
- 日没のことを日の——ともいいます
- 雪だるまを英語(片仮名語でいうと)
- 佐渡島にはこの鳥の保護施設があります
- 漢字には音読みと——読みがあります
- 平方根を表す記号
- 魚偏に「弱」と書きます
- 中国や台湾の旧暦の正月

先月号の答え **ハツヒノデ**

「農業王国」田原市がおくる花、野菜の祭典!

TAHARA

ぐらっと

TAHARA Agriculture Festa

農業フェスタ

2024



2024年2月10日 土

会場 田原市総合体育館

品評会展示品即売会

13:00~

一般即売会 10:00~

【イチゴ、ミニトマト(アイコ)、キャベツ(冬春)、ブロッコリー、セルリー、大葉 他)ミニトマトの食べ比べ試食あり

主なイベント



◀ 詳細はこちらから

### 第25回 田原市・JA愛知みなみ園芸農産物総合品評会

各生産者自慢の一品が毎年600点以上出品。最優秀賞は農林水産大臣賞。JA愛知みなみ最大規模の品評会で花き、青果が会場を埋め尽くす景色は壮観!



### 【第6回】渥美半島の花を使ったフラワーアレンジメント体験教室を開催します

場所: 田原文化会館 多目的ホール



花の木広場

- どうまい牛乳試飲
- 肉の試食
- キッチンカーの出店

体育館入りロビー

- ダンボール工作 **無料** 先着100名様  
今年の干支「辰」をダンボールで作ってみよう!
- むりえコーナー **無料**  
みなみお馴染みのマスコットキャラクターのぬり絵を楽しもう!

- JA愛知みなみ公式LINE友達登録者限定プレゼント  
友達登録してくれた方に限定でカラリングマムをプレゼント(数量限定)



※写真・イラストはイメージです

主催 ● JA愛知みなみ お問合せ先 ● JA 愛知みなみ営農指導課 TEL0531-34-1052

共催 ● 田原市 後援 ● JAあいち経済連 協賛 ● グリーン包装(株)