

# みなみ

渥美半島の農とくらしの情報をお届け♪



特集

地元の食材を使った料理と郷土料理で  
女性部交流会



## 今月の農業人 / 部会



菅沼 晃大郎さん

Kotaro Suganuma

42歳 / 神戸町

## 常春部会

[ 部会員数 ]  
351人

[ 栽培品目 ]  
キャベツ

[ 出荷計画 ]  
約500万ケース



## 常春部会のキャベツ

全国でもトップクラスのキャベツ産地として、安全・安心で高品質なキャベツの栽培に努めています。

また部会内には、研究会(てつコン倶楽部、ペイズリー研究会、サラダっ子研究会、特裁研究会、太陽キャベツ研究会)があり、様々な出荷体制をとっています。

# キャベツの品質 日本一の部会

常春部会に所属する菅沼晃太郎さんは、ご両親と奥さんの4名で約3haの面積で10品種以上のキャベツを栽培しています。出荷は、10月末から6月中旬まで行われ、取材を行った当時は冬系の品種『そらと』の収穫を行っていました。

常春部会が生産するキャベ

ツの品種構成は、冬系キャベツ70%、春系キャベツ30%です。また、常春部会内の研究会では、先が尖ったキャベツ「ペイズリーキャベツ」甘みに富んだ「ハニーキャベツ」など特定の品種のみを出荷する組織や業務用・加工用のキャベツを出荷する組織、他にも節減対象農薬や化学肥料を、5

割以上減らしてキャベツを栽培する組織があります。(通常栽培でも農薬等を出来るだけ使わない栽培を心掛けています)

菅沼さんは現在、常春部会の役員を務めており今年の4月で任期を終えます。役員の方の活動を振り返り「市場の方は皆さん口を揃えて、常春部会



のキャベツの品質は良い。日本一だと言っていただけ。部会を褒めてもらえたことが嬉しかった」と菅沼さん。

常春部会のキャベツの魅力について尋ねると「甘さ」だと教えてくれました。「諸説はあるけど、日照時間の長さや湿度美半島の潮風の影響で常春部会のキャベツは美味しい」と答えてくれました。

就農して今年で12年になる菅沼さんは「就農したときは、右も左も分からず、部会の方

の話にもついていけなかった」と当時の心境を話します。「栽培方法について少しずつ分かるようになり、他の農家の方の知識と技術の凄さを感じている。周りには、一流の農家の方ばかりで、自信がなくなることもあるけど、日本一の部会に所属しているというところが嬉しいので、さらに勉強していきたい」という意気込みを語ってくれました。



地元の食材を使った料理と

郷土料理で

女性部交流会

海苔の端にはご飯ものをせちやいかんよ



1月19日、JA愛知みなみ女性部「ひなげしの会」「まつなの会」「岬女性の会」「オレンジの会」「ひばり会」「ハルカス」は、各グループ毎に郷土料理や田原市の食材を使用した料理を振る舞う交流会を赤羽根生活会館で行い、18名の女性部員が参加しました。

料理を振る舞う交流会は、平成30年を最後に6年ぶりに開催され、企画の段階から、田原市の農畜産物を使った料理や郷土料理を作ろうと盛り上がっていました。

当日は、朝から料理が始まり自身のグループだけでなく、他のグループの料理を手伝い交流を深めていました。

料理は、田原市の農畜産物をメインにしたものや、寒い季節にぴったりなじょじょ切りや八杯汁、おでんなど20品以上ができあがりました。参加者は「どれも美味しそう」「全部少しずつ食べたいけど食べられるかしら」と話していました。

野菜たっぷりの餃子は美味しいでね



こうやってあんこを薄く伸ばすだがん!



手作りのじょじょ切りはどうまいでね



東三河地域で  
昔から食べられている  
郷土料理



じょじょ切り

ひなげしの会  
まつなの会  
山田女性の会  
オレンジの会  
ひばり会  
ハルカス

力作!! 交流会でのバラエティ豊かな  
お料理の一部をご紹介

お米も田原産!



キャベツやブロッコリーなど  
田原市を代表する  
野菜が盛りだくさん



牛乳は『どうまい牛乳』  
お肉は『みかわポーク』を使用!

## 女性部の活動状況

JA愛知みなみ女性部は、食や農、くらしに関心のある女性が集まり、  
各グループ毎に下記の教室などを行っています。



金山寺みそづくり



焼肉のタレづくり



みそづくり



フオトスポットで記念撮影

1/7

田原市の花で二十歳を祝う

JA愛知みなみは、田原文化会館で行われた「二十歳の集い」で、カラーリングマムやバラ、リシアンサス、カスミソウなどを使用したフオトスポットを設置しました。

田原市は、全国有数の農業産地であることから、二十歳を祝うとともに若い世代に農業をPRしました。当日は、友人や家族とともに撮影する姿が見られ会場は賑わっていました。

新たな門出を迎えた皆様おめでとうございます。



参加した役職員ら

12/30

五穀豊穡と無病息災を祈願

名古屋市の熱田神宮で大鏡餅の奉納が行われ、JA愛知みなみの役職員や管内の農家が熱田神宮豊年講東三河支部の講員として参加しました。

大鏡餅は、東三河地域で収穫した餅米が使用され、重さは約400キロ。講員は、木の台に乗せた鏡餅を担いで参道を歩き拝殿へ運びました。

この行事は、愛知県内の五穀豊穡と無病息災を祈願するため、毎年年末に行われています。今回奉納された鏡餅は、鏡開き後参拝者へ配られました。



花束を提供しました

1/17

Bリーグで花束を提供

豊橋総合体育館で、男子プロバスケットボールリーグの三遠ネオフェニックスVS富山グラウジーズ戦がJA冠試合として開催されました。

会場では、東三河地域のJAの特産品が当たる抽選会が行われ、JA愛知みなみは花束を提供させていただきました。また、選手からブースターの方へのプレゼントにも花束が使用されました。

三遠ネオフェニックスは、豊橋市をホームタウンとして活動を行っており、当JAは、昨年よりブロンズサプライヤーとしてチームをサポートしています。



講話の様子

1/17

家庭科教員に向けて  
花育活動に関する講話を開催

JA愛知みなみ輪菊部会の林さとみさんと一級フラワー装飾技能士山田久美江さんと、JA担当職員は、愛知県立成章高等学校で行われた「令和5年度愛知県高等学校東三地区家庭科研究会」で「カラーリングマムを通じた花育活動について」の講話を行いました。

講話では、新たな輪菊の需要拡大のため、輪菊部会が取り組む花育活動について説明しました。その後、カラーリングマムを使用したアレンジフラワーを作りました。参加した愛知県高等学校東三地区の家庭科教員は、今後の授業の参考にしようと熱心に話を聞いていました。



左から楠さん、浦山さん、堤さんのいちご

1/23

愛知県いちご品評会で  
3名が特別賞を受賞

JAあいち経済連東三河センターで、令和5年度愛知県いちご品評会が開催されました。

愛知県内から173点のいちごの出品があり、当JAの部会員3名が特別賞を、団体賞では、当JAが愛知県知事賞を受賞しました。

受賞者一覧【敬称略】

- ◆愛知県議会議長賞  
紅ほっぺ 楠 豊一朗 (西神戸町)
- ◆愛知県経済農業協同組合連合会長賞  
かおり野 浦山 誠之 (古田町)
- ◆愛知県いちご生産組合連合会長賞  
章姫 堤 昭人 (六連町)



目揃え会の様子

1/22

レッドキャベツ・セルリー  
目揃え会で出荷規格確認



田原集荷センターでレッドキャベツとセルリーの目揃え会が行われました。

部会員及びJAあいち経済連、市場関係者、田原農業改良普及課の職員が参加しました。

部会員は、統一出荷に向けて市場関係者に確認しながら念入りに出荷規格を確認しました。

管内では、冬野菜の出荷ピークを迎えており、暖冬の影響で例年より前倒しで出荷が行われています。

1/25

1都11県の花が集結！  
第72回関東東海花の展覧会



農林水産大臣賞を受賞した輪菊とザミオクカス  
東京にある池袋・サンシャインシティで「第72回関東東海花の展覧会」が開催されました。

同イベント内で行われた品評会では、関東、東海地域の1都11県の花、約2,000点が出品され、当JAからは金賞9点、銀賞13点、銅賞17点が入賞しました。

金賞・銀賞入賞者一覧【敬称略】

- ◆農林水産大臣賞  
輪菊 (神馬) 大場 洋毅 (若見町)  
観葉植物 (ザミオクカス) 小久保勝大 (堀切町)
- ◆農林水産省農産局長賞  
スプレーマム (ルナピンク) 渡会 貴 (堀切町)  
アルストロメリア (パール) 森下 倉夫 (小中山町)

- ◆全国農業協同組合中央会長賞  
スプレーマム (レミダス) 宮川 直士 (福江町)  
観葉植物 (カラテア) 荒木 祥充 (和地町)
- ◆農林水産省東海農政局長賞  
輪菊 (神馬) 福井 孝和 (高松町)
- ◆各都県花き生産者団体連合会長賞  
輪菊 (精興の誠) 杉浦 和宏 (折立町)
- ◆誠文堂新光社「農耕と園藝」賞  
輪菊 (セイオペラオレンジ) 本田 高康 (若見町)
- ◆日本花き卸売市場協会首都圏支所長賞  
観葉植物 (フィロデンドロン) 小久保勝大 (堀切町)  
輪菊 (神馬) 荒木 一輝 (和地町)  
スプレーマム (カプリオール) 近藤 恵一 (若見町)
- ◆JFTD会長賞  
アルストロメリア (パフィー) 清田 昌孝 (向山町)
- ◆日本花普及センター会長賞  
輪菊 (神馬) 杉原宏由紀 (池尻町)
- ◆日本花き卸売市場協会東海支所長賞  
観葉植物 (モンステラ) 渡辺 瞬 (高松町)
- ◆銀賞  
カーネーション (プラテリア) 本多 清和 (野田町)  
輪菊 (精興の誠) 杉浦 通仁 (折立町)  
輪菊 (精興の誠) 宮本 和夫 (長沢町)  
輪菊 (神馬) 石井 孝史 (向山町)  
スプレーマム (セイエルナ) 片山 悦司 (向山町)  
観葉植物 (コウモリラン) 小久保勝大 (堀切町)

Challenge!

家庭菜園

小玉スイカ

園芸研究家 ● 成松次郎

# 小玉スイカ

甘みが強く手頃な大きさ



スイカはアフリカ南部カラハリ砂漠が原産のため、高温、強い光と乾燥でおいしいものが取れます。中間地では温床内で3、4月に種をまき、7、8月に収穫します。生育と病気に強い接ぎ木苗が市販されており、利用すると便利です。

**[品種]** 家庭菜園では重さ2、3kg程度の小玉スイカがおすすめです。赤肉球形では「姫甘泉」(丸種)、「紅しずく」(タキイ種苗)、「紅こだま」(サカタのタネ) など、赤肉楕円形では「姫まくら」(丸種)、「マダーポール」(ヴィルモランみかど) などがあります。

**[種まき]** 温床マットなどで25～30度に加熱したトンネル内(図1)で培養土を詰めた9cmポリポットに3粒ずつ種をまきます。本葉が出始めた頃には夜温15～20度に下げます。その後、良い苗を残し間引いて1本にし、本葉4、5枚の苗にまで育てます。

**[畑の準備]** 植え付け2週間前までに1平方m当たり100g程度の苦土石灰を散布し、土とよく混ぜておきます。次に、畝幅250cm、深さ20cmの溝を掘り、この溝1平方m当たり化成肥料(NPK各成分10%)100gと堆肥2kgを施します。この溝を中心に土を戻して幅90cm、高さ10cm程度のベッド(栽培床)を作り(図2)、黒マルチを張ります。

**[植え付けと保温]** 風のない暖かい日に、深植えにならないよう株間80～90cmに植え付けます。植え付け後は保温と風よけのために、ビニールで30cm角の「あんどん」やドーム状のホットキャップをかぶせます(図3)。あんどんの中が茎

葉でいっぱいになったら取り外します。

**[整枝・敷きわら・追肥]** 本葉5、6枚で摘心し、強い子づる4本を伸ばします。つるが伸びていく場所にわらやつるが絡むシートを敷き、つるを片方に振り向けて重ならないように配置します(図4)。つるの長さが50cm程度と果実が卵大程度のとき、1株当たり化成肥料50g程度をつる先に散布します。

**[人工交配・摘果]** 強い子づる3本に着果させるため、親づるから数えて15～20節目の雌花全てに交配します。早朝(9時ごろまで)に雄花を切り取り、花粉を雌花の柱頭になすり付けます。このとき、交配した雌花の近くに交配日を記したラベルを付け、収穫適期の目印にします。果実がこぶし大のときに変形果を摘果し、各つる1果(計3果)取りを原則とします。

**[病害虫の防除]** 茎葉が日中しおれ、茎が割れるつる割れ病には、接ぎ木苗を使います。うどんこ病、アブラムシ、ハダニなどが発生したら登録農薬で防除します。

**[収穫]** 小玉スイカは開花後(交配後)35～40日で熟してきます。収穫適期は、①巻きひげが枯れている ②果実の肩が張り光沢が出ている ③果実の尻の部分へこみ、指で押すと弾力を感じる ④地面に付く果皮が濃黄色となるなどでも判断できます(図5)。



図1 加温育苗



図2 畑の準備

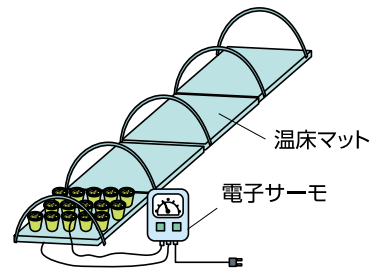

図3 植え付け

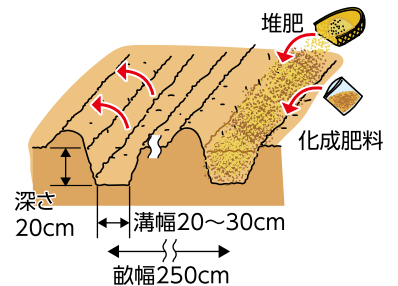

15～20節に着果

図4 整枝

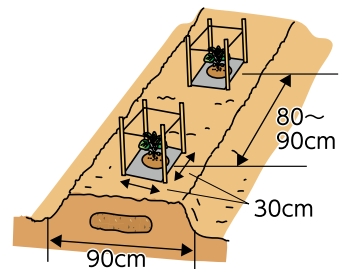
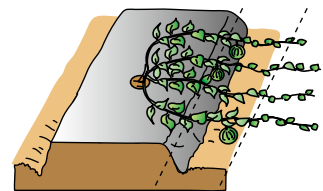

図5 収穫

栽培カレンダー (小玉スイカ)

	3	4	5	6	7	8
冷涼地		●	▲	▲	▲	■
中間地		●	●	▲	▲	■
暖地	●	●	▲	▲	■	

● 種まき    ●●● 苗作り    ▲ 植え付け    ▲▲▲ 生育    ■■ 収穫

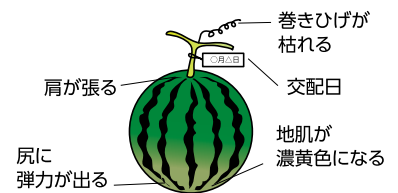
※関東南部以西の平たん地を基準に記事を作成しています。





# 飼料作物の栽培に取り組もう

今井 菜々

令和3年からコンテナ不足や円安等により輸入粗飼料の価格が高騰し、畜産農家の経営を圧迫しています。現在では価格の上昇は落ち着いていますが、依然として粗飼料価格は高いままとなっています(図1)。



図1 輸入粗飼料価格の推移

粗飼料の中には、畜産農家で栽培できるものもあります。飼料作物の栽培に取り組んでみませんか？

## 1. 稲

### ・乾燥稲わら

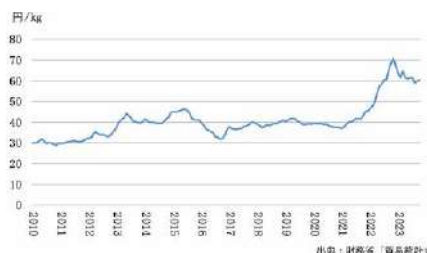
稲の収穫後の稲わらを、テッパやレーキで反転・集草して、乾燥後にロールペーラーで梱包します。水分15%以下まで乾燥できていれば長期保存が可能です。

### ・稲WCS

乳熟期～黄熟期の稲の茎葉と穂を合わせて収穫し、ラッピングして乳酸発酵させたもの(サイレージ)です。ラッピングすることで野外でも保管できるようになります。稲WCSには、大きく分けて2つの収穫方法があります。

#### ①専用収穫機体系(ダイレクト収穫)

専用収穫機を用いて収穫します。植物体がみずみずしい状態でラッピングするので、ビタミンAが多く、肥育牛に給与するには適していません。

#### ②牧草体系(予乾してから収穫)

モアで刈り倒した後、1～3日間天日乾燥し、水分を20%程度まで低下させてから、集草・梱包・ラッピ

ングします。ビタミンAはダイレクト収穫した場合の10分の1以下まで低下します。

表1に稲わらと稲WCSの飼料成分をまとめました。畜種やステージに適したものを選びましょう(表1)。

## 2. 牧草

### ・ソルゴー・スーダン

露地畑の夏場の空いている期間で栽培可能です。また、飼料専用畑では、2番草も収穫できます。サイレージとして利用できる他、予乾をしっかりと行えば、乾草で利用できます。ソルゴーやスーダンのサイレージも稲WCSと同じく、収穫方法は2つありますが、水分率が80%程度と高い場合は60%程度まで予乾して収穫する(牧草体系)方が品質は良いです。

### ・ムギ類

エンバクやライムギ等のムギ類は晩夏から秋にも播種可能な、冬季に栽培できる飼料作物です。利用方法

はソルゴー・スーダン同様に、サイレージや乾草となります。

## 3. 青刈りとうもろこし

青刈りとうもろこしは、デントコーンの茎葉と子実全体をサイレージにします。とうもろこしの子実が入っているので、濃厚飼料の側面もあり、他の飼料作物と比較してTDNが高いのが特徴です。播種の適期は3月下旬以降です。収穫適期は、絹糸抽出から約40日後の黄熟期です。ハーベスターや専用収穫機を用いて収穫します。

## 4. 注意点

牧草栽培において発生する雑草の中には牛にとって毒になるものもあります。牛を中毒から守るために、ほ場に毒草が生えていないかチェックしましょう。雑草の種類によっては除草剤が効くものもあります(表2)。また、毒草を広めないためにも完熟たい肥を施用しましょう。

表1 稲わらと稲WCSの飼料成分比較

	稲わら	稲WCS	
		①専用体系	②牧草体系
水分(%)	11.5	68.4	18.9
CP	粗タンパク 8.9	8.5	5.2
NDF	中性デタージェント繊維 55.4	53.2	62.2
ADF	酸性デタージェント繊維 34.4	33.5	34.8
デンプン		23.4	10.4
EE	粗脂肪 1.7	2.8	9.2
粗灰分	12.5	13.6	9.4
TDN	47.5	48.8	68.7
ビタミンA(IU/kg)	800~1,600	14,400	1,665

表2 牧草畑に発生する主な雑草と有効な除草剤(2023年12月登録情報反映)

雑草名	被害	茎葉処理剤	その他
イチビ	異臭が牛乳に移る、嗜好性が落ちる	バサグラン液剤③ シャドー水和剤① アルファード液剤① ブルーシアフロアブル①	ゲザノンゴールド②
チョウセンアサガオ	有毒	バサグラン液剤③	ゲザノンゴールド②
ワルナスビ	有毒、トゲがあり嗜好性が落ちる		ラウンドアップマックスロード④
オオオナモミ	トゲがあり嗜好性が落ちる	アルファード液剤① バサグラン液剤③ ブルーシアフロアブル①	ゲザノンゴールド②
アレチウリ	ツルが生育・収穫を妨害する	ワンホープ乳剤① バサグラン液剤③ アルファード液剤①	ゲザノンゴールド②
ヒルガオ類	ツルが生育・収穫を妨害する		ラウンドアップマックスロード④

①飼料用とうもろこしに登録あり。②飼料用とうもろこし、ソルガムに登録あり。ソルガムは播種直後、飼料用とうもろこしは播種前、播種直後、とうもろこし2～3葉期に散布。③飼料用とうもろこし、ソルガム、麦類(小麦を除く)に登録あり。④牧草に登録あり。耕起整地前、耕起整地後～播種当日まで、最終刈取後に散布。



▼今月のお題

# 病院も働き方改革が求められています

**少** 子高齢化、労働人口の減少、働き方改革など、昨今の日本の労働環境は大きな変革が求められています。これは病院においても例外ではありません。

当院は24時間365日救急患者の受け入れを行っています。これを支えているのは病院で働く職員ですが、東三河地域の人口減少とともに年々職員確保が厳しい状況になっており、これまで当たり前だった医療提供体制にも変化が求められる時代に突入しています。

また、2024年4月からは医師の働き方改革として、時間外労働の上限規制が本格的に始まります。これは医師が健康に働き続けられる環境を整備することで、医療の質・安全を確保すると同時に、持続可能な医療提供体制を維持していくことを目的とした国の方針です。実現には医師の業務を可能な範囲で他職種に移行するタスクシフト等の新たな取り組みが求められ、当院においても積極的に取り組む必要があります。

また医療においても確実にDX（デジタルトランスフォーメーション）が進められていますが、それでも医療は、人なくしては成り立ちません。病院として、これまでの働き方に囚われず、職員が働き甲斐を持ち、健康で安心して働くことができる職場づくりを進めていきます。そして、当院が渥美半島唯一の病院として、地域の皆様に安全・安心な医療を継続的に提供できるよう医療提供体制の基盤を築き、地域医療に貢献していきたいと考えています。

今後、患者様やそのご家族に対しても、新たな取り組みに対してご協力をいただくこともあると思いますので、何卒ご理解いただきますようお願い申し上げます。

## 体を動かすためのヒント 手軽に体操

●日本体育大学准教授 伊藤由美子

▼今月のお題

# ぐっすり眠れていますか？

7つの部位を使った  
体操プログラム  
「The taiso」  
(ザ・タイソウ) はコチラ

**皆** さんは日頃、ぐっすり眠れていますか？

睡眠健康推進機構では、3月18日を「春の睡眠の日」としています。睡眠時間は加齢とともに短縮傾向が見られ、必要な睡眠時間は人によって異なりますね。特に働き盛り世代の皆さんは、

日々の疲労が少しでも軽減できるように睡眠時間を確保しましょう。より良質な睡眠を取るためには寝室環境を整えることが必要であるといわれています。部屋の明るさを調節したり、ご自身にとって快適な室温を保ったり、静かで心が休まる空間をつくり出してください。

いね。

さて今回は、背腹（せはら：背中とおなか）の運動を紹介します。胴体部の筋群は、姿勢を維持するために大切な役割を担っています。仕事の合間に、適度に体を動かして心身共にリフレッシュしましょう。

### レッツ、トライ！ 背腹を倒す運動・曲げ伸ばす運動



1 いすに座り、準備をします。2 背筋を真っすぐに保った状態で上半身を前傾させます。3 その後、おへそを見るようにしながら背中を曲げ伸ばします。4 再度、背筋を真っすぐにさせて上半身を前傾させます。5 元の姿勢に戻ります。

# 暦年課税と相続時精算課税の改正点は？①

丹下先生に  
答えてもらいたい質問等は  
右記QRコードへお寄せください。



こんにちは！今月も引き続き令和5年の大きな税制改正の一つである資産課税のお話をさせていただきます。



農家さん

**Q** 先生、令和5年の税制改正で暦年課税と相続時精算課税が変わったらしいですが、それらは何ですか？

**A** 贈与税は財産の贈与を受けた人が申告しなければなりません。その計算方法に相続時精算課税を適用するか、しないなら暦年課税となります。



税理士

令和5年までは、相続時精算課税を選択した場合、贈与を受けた年の翌年3月15日までに相続時精算課税選択届出書を贈与税の申告書に添付して税務署へ提出しなければなりません（少額であっても）。また、一度この制度を選択すると、その年度以降、その届出書を提出した贈与者と受贈者間の贈与は全て相続時精算課税の贈与になり、二度と暦年課税の贈与に戻ることはできませんでした。

令和6年1月から適用される今回の改正で、相続時精算課税は特別控除2,500万円とは別に年間110万円まで基礎控除が認められるようになりました。年間110万円までなら、贈与税がかかりません。贈与税の申告不要です。相続税もかかりません。

## 田原警察署だより

▼ 今月のお題

# 不正アクセス・ウイルス感染は他人事じゃない！

インターネットは私たちの生活に欠かせないものとなっていますが、インターネットを悪用した詐欺事案など多くのサイバー犯罪が発生しています。こうしたサイバー犯罪から自分の財産や情報を守るため、セキュリティ対策を行いましょう。

### ● パソコン・スマートフォンのセキュリティ対策

パソコンやスマートフォンがウイルスに感染すると、本人が知らない間にウイルスが内部の情報を流出させたり、勝手にメールなどを送信させたりします。

### ○ ウィルスへの感染対策

- ・最新のウイルス対策ソフトをインストールする。
- ・不審なメールに添付されたファイルや本文中のリンクを開かない。

### ● フィッシングによる情報流出

有名企業や金融機関等を装ったメールなどを送り、住所、氏名、口座番号、クレジットカード番号等の情報を盗み取る行為をフィッシングといいます。フィッシングサイトに誘導し、ウイルスとして動作する不正なアプリをインストールさ

### ■ 交通事故発生件数

期間 | 2023年 1/1～ 12/31(昨年比)

人身	164人	+ 16人
死亡	3人	+ 2人
負傷	191人	+ 1人
物損	1,236人	+ 108人

せる手口も発生しています。

### ○ フィッシング対策

- ・メール本文中のリンクを開かず、公式サイト・アプリからアクセスする。
- ・金融機関・クレジットカード会社からメール等で暗証番号やパスワードなどを確認することはないため、このようなメールを受け取った際は差出人である金融機関・カード会社に問い合わせる。

### ● 口座売買の防止

フィッシングサイトなどの不正送金で使われる口座は日本人名義だけではなく、外国人名義のものも多く確認されています。技能実習生などの来日外国人が「手軽にできるアルバイト」といって他人にキャッシュカードや通帳などを譲渡、売買する事件も発生しています。技能実習生を受け入れている方は、受け入れている実習生が犯罪に巻き込まれないように注意してください。

トピックス以外のミニニュースを  
ここでもお届け

1/  
16



### 共済決起大会

組合員利用者の皆様の暮らしを守ることを最優先に、一丸となって共済事業に取り組みを確認しました。

1/  
10<sup>他</sup>



**第一保育園と東部小学校で花育教室**  
花き販売課は、1月に2回花育教室を開催し、市内の子どもたちに花の魅力伝えました。

1/  
23



### 被災地へ支援物資を送る

能登半島地震で被害を受けたJA能登わかば及び七尾市へ飲料水と非常用トイレを送りました。

1/  
18



**愛知県顧問がスイートピー出荷連合の取組を視察**  
森岡仙太氏が花ポートセンターと生産者のほ場を視察に訪れました。

地域の組合員さんを知ろう！

みなみんな

幸久さんは、周年で輪菊を栽培して過ごしています。そんな幸久さんの趣味は、バードウォッチングです。小学生の頃から鳥を観察することが好きで、仕事が半日休みの日は、伊良湖や夕川に行って鳥を観察しているそうです。バードウォッチングの魅力について聞くと「季節を問わず楽しめる」と答えてくれました。幸久さんは昨年、本州では中々見ることのできない『アカハシハジロ』という鳥を見たそうです。「人生で一度は見たいと思っていた鳥だから嬉しかった」と幸久さん。最近、インターネットの普及により珍しい鳥がいるとすぐに情報が入ってくるそうです。

県内には、共通の趣味の仲間がいて、一緒に鳥を見に行くことは無いそうですが「みんなで集まってご飯を食べるのは楽しい。話が尽きない！」と笑顔で話してくれました。

## 趣味が人生の楽しみ



渡邊 幸久さん  
(高松町)

# ふれあい 助け合い組織だより

## お手伝いして頂ける方を募集しています!!

元気なお年寄りと一緒に、楽しい時間を過ごしませんか？  
興味のある方はぜひ一度見学に来てください。  
お待ちしております。

組合員課 ☎34・0375



白谷



白谷

## 12/11 白谷ミニデイ

白谷公民館でミニデイを開催し6名が参加しました。  
今回は、クリスマスにちなんで赤とピンクのポインセチアを折り紙で作りました。  
最後にJA職員が「記念撮影を撮ります」と言うと皆さん恥ずかしがりながらも  
写真撮影に協力してくれました。

# 今月の Kids

募

登場してくれるキッズ募集中!  
詳しくはホームページまで



## 大 大 大 の 仲 良 し 兄 妹

優しくてしっかり者の朔太郎くんは、生きものが大好き！特に魚を見るのが好きで、将来の夢は「水族館の飼育員になること」と教えてくれました。

活発な性格の稀久ちゃんは、ブロックやドッジボールをして遊んでいます。好きな食べ物を聞くと「お肉！」と元気よく答えてくれました。

ご両親が「2人の仲が良すぎて困っちゃう」と言うほど朔太郎くんと稀久ちゃんはとっても仲良しです！

お父さん・お母さん  
中立 遼さん 可苗さん【山田町】

個性を大切に。好きなことに  
全力な子に育て欲しい。



あや二重跳びができるようになりたい!

ディズニーが大好き!

さく たろう  
朔太郎くん(8)

き く  
稀久ちゃん(6)



## Chef Nagai's RECOMMENDED RECIPE

料理/「キッチン購入」(茨城県鹿嶋市)オーナーシェフ 永井 智一



# スペアリブと 新ジャガのカレー煮



●材料 (3人分)

スペアリブ	300g
ショウガ	適宜
ネギ(青い部分)	適宜
新ジャガ	2個
スナップエンドウ	適宜
ニンニク	1片
サラダ油	大さじ1
カレー粉	小さじ1
水	200ml
料理酒	200ml
A みりん	100ml
しょうゆ	100ml
砂糖	大さじ1
ローズマリー	1本

●作り方

- 鍋にたっぷりの水とショウガ、ネギを入れ、スペアリブを軟らかくなるまで下ゆです。新ジャガは皮をむきラップにくるんで電子レンジ(600W)で竹串が通るくらいまで3分程度加熱し、8等分に切る。スナップエンドウはゆで、ニンニクはつぶしておく。
- フライパンにサラダ油を熱し、ニンニクとスペアリブを入れる(1のショウガ、ネギは香り付けのため使わない)。両面に焼き色を付け、新ジャガを入れる。
- Aを(2)に入れ強火にかける。たれを絡めながらとろみが付くまで煮込む。
- 器にスペアリブと新ジャガを取り出して盛り付け、スナップエンドウを飾り、残りのたれをかけて出来上がり。

サンテパルクからお届けする

# Sante Parc 旬のあそ暮らし

食彩村の  
カレンダーは  
こちら

あぐりパーク 食彩村

営業時間/9時~18時 定休日/毎月第1水曜

## 3/16(土)~ チューリップフェア

色鮮やかなチューリップが一面に咲き誇ります! ぜひサンテパルクへお越しください  
※開花状況は、天候・種類等により異なります。

## 3/1(金)~3日 ひな祭りフェア

いちご和菓子を特別価格で販売します。

## 3/16(土)~23(土) お彼岸団子・和菓子特売!

お彼岸用の仏花も揃っています

## 3/17(日) サンテマルシェ開催

抽選会 キッチンカーやフラワースポット、キャベツタワー展示

3/9(土)~17(日)に抽選券を配布! ふれあいのmoriまたはmushaで  
1,500円以上お買い上げのお客様に進呈  
※抽選券は17日のみ利用できます。

## 3/29(金) お肉特売!



好評につき  
3月も販売します!

600円  
(テイクアウト価格)



どうまい  
イチゴサンデー

3/28(土) 臨時営業いたします

3/31(日) 15時閉店となります

産直広場ふれあいのmori、渥美店、赤羽根店



▲外部とのやりとりやPC業務がメイン



▲各支店を巡回し書類の確認

直撃!  
お仕事拝見!!  
Interview

気になる

# あの職員に インタビュー

今回は

金融部 金融課

おがわ  
小川 巧さん  
たくみ

### Q 担当業務は?

融資業務をメインで担当しています。支店の融資担当者への事務指導、愛知県信連など外部機関との連絡、融資書類の取り纏めや臨店指導(各支店を巡回して書類不備のチェック)、その他有価証券業務も行っています。

### Q 業務で一番気をつけていることは?

支店から質問を受けた時には、事務指導部署として十分に協議、検討した上で回答するように心がけています。

### Q これからやってみたいことは?

スポーツ観戦が趣味で、中でもサッカーが好きなので2026年に開催されるサッカーワールドカップを現地で観戦してみたいです!

### Q 組合員の皆様へ一言

直接お会い出来る機会が少ないですが、組合員の皆様のお役に立てるよう支店担当者のサポートに努めてまいります。

ニーズに対応するため、さまざまなローンをご用意しています!



▲上司に相談



## 通帳・印鑑・キャッシュカードの紛失盗難は



JA安心コールへ 24時間年中無休

フリーダイヤル **0120・089・286**  
オヤク ニハロ

## 急な事故はJA共済査定課へ



(土日祝を除く)  
平日 8:15~17:15 ☎ **34・0380**

休業中・夜間の事故は【JA共済事故受付センター】

フリーダイヤル **0120・258・931**  
ジコハ クミアイ

## セレモニー(葬儀)は葬祭課へ



24時間年中無休

お客様専用電話 ☎ **29・2100**

葬儀事前相談会開催中

## アルバイト・パート募集中

愛知みなみで一緒に働きたい方

現在募集中! 求人情報はこちらから▼

葬祭課 燃料課

田原エコセンター

渥美集荷センター



最新情報を随時お届けしています♪



X (旧Twitter)



LINE



公式HP

営農指導課より

**令和6年度 田原市補助事業申請中  
緑肥作物(品種名: トウミツ A号ソルゴー)**

家畜ふん堆肥とともに土づくりの一環で緑肥作物の栽培が増えています。既存の品種では、は種時期や、すき込み時期が限定されるため、出穂が遅いヘッドレスタイプのソルゴーが増えてきました。品種については「トウミツ A号ソルゴー」を推奨しています。品種など詳細については、各資材窓口にお問い合わせください。

なお、上記の内容については田原市補助事業に申請中であり、補助事業が不採択の場合、申込みは無効となります。

- 取りまとめ期日 3月4日(月) 各資材窓口
- 品種 トウミツ A号ソルゴー
- 補助率は田原市 1/2 (予定) 以内、残りが生産者負担となります。

問い合わせ先= 営農指導課 ☎34・1052  
資材課 ☎34・0384

畜産部より

**どうまい牛乳発売17周年  
プレゼントキャンペーン開催のお知らせ**

多くのお客様にご愛顧いただき、どうまい牛乳が発売17周年を迎えたことを記念してキャンペーンを実施します。

たくさんのご応募をお待ちしております。

- キャンペーン期間 3月1日(金)~5月19日(日) ※当日消印有効
- 応募方法 どうまい牛乳のパッケージに印刷されている生産者の集合写真を4枚集めて1口としてご応募いただけます。
- 賞品・当選者数
  - A 賞 田原牛焼肉用 (5000円相当) ..... 10名様
  - B 賞 J A 愛知みなみ産夏の特選詰合せ ..... 20名様
  - C 賞 中央製乳(株)詰合せセット  
(どうまい牛乳、どうまい食パン、どうまいヨーグルト)  
..... 100名様

※詳細は応募ハガキ・当 J A ホームページにてご確認ください。

問い合わせ先= 畜産部 ☎23・2153

燃料課より

**ドライブスルー  
洗車キャンペーン開催中!**

田原中央セルフSS及び福江セルフSSでは、ドライブスルー洗車キャンペーンを開催しています。対象コースが通常価格より最大で200円引き。さらにオプション3点セットも100円引きです。ぜひこの機会にご利用ください。

- 期間 3月31日(日)まで
- ※対象コースなど詳しい情報は当 JA ホームページをご覧ください。

人事課より

**令和7年度  
新採用職員の  
募集を行います(大学、短大の部)**

JA愛知みなみHP



マイナビ2025

令和7年度新採用職員(大学、短大の部)の募集情報について、詳細が J A 愛知みなみHP や就職情報サイト「マイナビ2025」に掲載されています。上部 QRコードよりご覧ください。

**応募期間 3月25日(月)~4月16日(火)**

- 採用予定人数 若干名
- 提出書類 エントリーシート(履歴書・自己紹介書)  
JA指定様式(HPよりダウンロードしてください)
- 提出先 〒441-3613  
愛知県田原市古田町岡ノ越6番地4  
愛知みなみ農業協同組合総務部人事課 宛
- 一次試験 4月23日(火) 9:00~  
JA田原支店2階大会議室  
学力試験・適性検査・作文・グループ討議
- 企業説明会 3月14日(休)  
10:30~ JA本店301会議室【対面・Web開催】  
14:30~ JA本店302会議室【対面開催】  
3月15日(金)  
10:30~ JA本店301会議室【対面・Web開催】  
14:30~ JA本店301会議室【対面開催】

説明会への参加申込は「マイナビ2025」よりお願いします。  
問い合わせ先= 人事課 ☎34・0373(代)

資材課より

**令和5年度 農業用使用済みプラスチック  
処理代金の請求(ご案内)**

令和5年度に各地域で回収しました「農業用使用済みプラスチック」の処理代金を以下のように請求・処理させていただきます。

- 引落し請求時期 3月中に委任状記載のコードより、利用未収として処理します。
- 農家負担割合 処理費の約55%程度をご負担いただきます。ご利用明細書は3月の訪問日でお届けします。

問い合わせ先= 資材課 ☎34・0384  
田原資材センター ☎23・1636  
赤羽根資材センター ☎45・3134  
渥美資材センター ☎32・3000



## 各種相談会のご案内

### 年金相談会 予約制 ※定員あり

3月22日(金)  
10:00～16:00

赤羽根支店

☎45・3133

### 休日住宅ローン等相談会

※原則予約制(当日受付は希望に添えない場合があります)  
※webからもご予約が可能です→



3月2日(土)

9:00

～

12:00

ふれあい支店

☎22・2081

3月16日(土)

9:00

～

13:00

ふれあい支店

☎27・6160

自動車共済等各種お手続きが可能です

### 共済休日営業のご案内

3月2日(土)

9:00

～

13:00

ふれあい支店

☎27・6160

3月16日(土)

9:00

～

13:00

ふれあい支店

☎27・6160

3月30日(土)

9:00

～

13:00

ふれあい支店

☎27・6160

### 税務無料相談日 予約制

3月22日(金)

13:30～16:00

赤羽根生活会館

組合員課

☎34・0375



## 理事会だより

### 第10回 定例理事会

- とき 1月30日(火)
- ところ 本店4階役員会議室

#### 【議案】

- 令和6年度(令和7年度採用)職員採用計画(試験日程等)について(案)
- 令和6年度人事異動方針について(案)
- 組合員の資格喪失による法定脱退について(案)

以上の事項を可決承認しました。

組合員数 8,932

正組合員 5,421  
准組合員 3,511

令和6年1月31日現在

— 営農企画課より

## 愛知県施設園芸用燃油(加温用) 価格高騰対策支援金 【第2回申請書類受付】を実施します

- 対象購入期間 1月～3月分  
※申請期間内に提出できるもののみが対象
  - 受付日時 3月1日(金)～3月6日(水)  
9:00～16:30(休憩 12:00～13:00)
  - 受付会場 サンテパルクたはら体験工房
- 問い合わせ先＝営農企画課 ☎34・1051  
燃料課 ☎22・4417

— JA愛知厚生連より

## 看護学生向け合同就職説明会に 出展します



病院の採用担当者、先輩ナースが皆さんをお待ちしています。ぜひ、JA愛知厚生連病院ブースにお立ち寄りください。

- 日時 3月3日(日) 13:00～17:00
- 場所 名古屋国際会議場【イベントホール】  
〒456-0036名古屋市中区熱田区熱田西町1番1号
- アクセス 地下鉄名城線「日比野」駅下車徒歩5分
- 出展病院 安城更生病院、海南病院、豊田厚生病院
- 申込方法 上記QRコード(マイナビ)より

※ 当イベントは完全予約制です。定員になり次第締め切ります。また、開催にあたっては感染拡大防止策を講じたうえで開催いたします。なお、今後の状況によってはイベントへの参加の見合わせ、または開催内容を変更する場合がございます。

問い合わせ先＝JA愛知厚生連本部 看護統括課  
☎0561・56・0010

## 看護学生対象！ 渥美病院1day仕事体験開催情報



渥美病院では、看護学生さんを対象に1day仕事体験を開催します。病棟にて看護スタッフと共に、看護実践の場で一緒に仕事を体験しませんか？職場の雰囲気を感じることができますよ。病院自慢の昼食付きです。ご予約お待ちしております。

- 対象 2025年3月卒業予定の看護学生
- 場所 渥美病院 田原市神戸町赤石1-1
- アクセス 豊橋鉄道渥美線「三河田原」駅より徒歩15分
- 申込方法 上記QRコード(マイナビ)より

開催日	時間	内容
3月12日(火)	9:00～ 15:00	各部署での仕事体験(基本的な日常生活援助の体験、カンファレンスの参加など)
3月15日(金)		
3月19日(火)		
3月22日(金)		
3月26日(火)		

※他の日程でも随時受け付けます。

問い合わせ先＝JA愛知厚生連 渥美病院  
☎22・2131



令和6年4月1日(月)より

## 信用事業にかかわる手数料新設のお知らせ

金融窓口では、法人JAネットバンクおよび口座振込・口座振替取引等に関して、下記のとおり手数料を新設させていただくこととなりましたので、お知らせいたします

### 取扱開始する手数料

手数料名	金額	内容
法人 JAネットバンク 契約手数料	33,000円 (税込)	法人JAネットバンクの初回契約時に 手数料を頂戴します。
口座振込・ 口座振替取引にかかわる 媒体持込手数料	5,500円 (税込)	DVDまたは振込依頼書(連記式)や 口座振替依頼表等の紙媒体の お持込みによる口座振込・口座振替取引の ご依頼1回につき手数料を頂戴します。 ※振替取扱手数料、振込手数料は別途案件ごと

詳しくは支店窓口までお問い合わせください

## テロン・DD上半期

### 予約案内



テロン・DDについて、下半期の予約は3月末をもって終了となりますので、次回の予約取りまとめについてお知らせします。  
次回予約は、**上半期(4月～9月)**を対象期間として取りまとめを行います。  
詳細については下記の通りです。内容をよくご確認のうえお申込みください。

3月22日(金)  
までのご予約で

もれなく  
**粗品を  
進呈!**

#### ◆予約対象期間

令和6年4月1日(月)～令和6年9月30日(月)

予約期間	引取期日	決済月
4月～5月	5月末	令和5年7月
6月～7月	7月末	令和5年9月
8月～9月	9月末	令和5年11月

※各予約期間開始の前月末まで変更は可能です。

◆申込み締め切り 令和6年3月22日(金)

◆注文書提出先 最寄りの資材支所窓口

予約注文書を今月号の広報とあわせて配布させていただきます。皆様ぜひご注文ください。

問い合わせ先 = 最寄りの資材支所窓口へ

THE JAPAN AGRICULTURAL NEWS

## 日本農業新聞 電子版

新聞よりお得!!  
月額料金 **2,403円** (税込)

### 電子版でできること

- 📱 スマホ、タブレットで
- 🔍 過去記事検索が30日分
- 📄 最大200件記事を保存
- 🌐 netアグリ市況に即アクセス



### 紙面ビューアーの特長

- 👁️ 読みやすさ、紙面のまま
- 🔍 文字の拡大・縮小

紙面ビューアーで  
全ての地方版が読めます

- 初回のみ、購読開始月は月末までの料金がかりません。(無料期間中の解約はできません)。
- 電子版は個人向けサービスです。法人プランはございません。なお、法人代表者が個人でお申込みいただくことは可能です。



問い合わせ先 組合員課 TEL 34-0375

# お便りのコーナー

<https://www.ja-aichiminami.jp/>



● 不動産や相続税について相談できるものがあると良い。

● 不動産に関するご相談は、組合員課（☎34・0375）までご連絡ください。税務に関するご相談は、税理士の先生を招いて開催する「税務無料相談日」をご利用ください。相談日のお知らせは、P18に掲載しています。

● どうまいイチゴサンデーが、美味しそうだったので、食べに行きたいと思いました。

3月は、チューリップフェアやサンテマルシェなどサンテパルクで多くのイベントが開催されます！3月中もどうまいイチゴサンデーを販売していますので、ぜひお越しください。

## 農畜産物や風景写真など

### 渥美半島の魅力を感じる写真を大募集！



応募はこちら



「ビタミンカラー」撮影：フラワー 場所：伊良湖菜の花ガーデン

#### ● 応募方法

下記の内容を記入し、メールにてご応募ください。

- ①住所 ②氏名 ③電話番号 ④写真タイトル
- ⑤撮影場所（任意）※①③については広報誌に掲載しません。

#### 注意事項

- 1. 写真サイズは500～6000KBのものに限ります。（原則横写真）
- 2. メールを送る際は、必ず「広報みなみ写真応募」など件名を入力してください。 ● 応募先 [info@ja-aichiminami.or.jp](mailto:info@ja-aichiminami.or.jp)

## 今月号のプレゼント

パズル正解者の中から抽選で5名様にプレゼント  
伊良湖アンコールオレンジ  
(1ケース5kg)



応募方法は 応募は郵便ハガキに下記の要領で送ってください。 3月4日必着

〒441-3613 田原市古田町岡ノ越6番地4	63
J A 愛知みなみ 広報「みなみ」編集係	
①クイズのこたえ ②今月号で一番良かったコーナー ③広報誌に対する感想、JAへの意見など	
④住所・氏名・年齢・電話番号	

ホームページからも応募ができます

※当選者は、商品の発送をもって発表にかえさせていただきます。  
※ご応募いただいた個人情報は、プレゼントの抽選・発送・統計以外には利用しません。

## 編集後記

今月号のプレゼントは『伊良湖アンコールオレンジ』です！アンコールと呼ばれる理由は、一度食べると何度も食べたくなる『アンコール』したくなるほどの美味しさということから『アンコールオレンジ』と呼ばれているそうです。どれくらい美味しいのか気になりますよね？広報誌の感想とともにご応募お待ちしております！

## クロスワードパズル

A→Eの二重ワクの文字を順に並べてできた言葉が答えです。

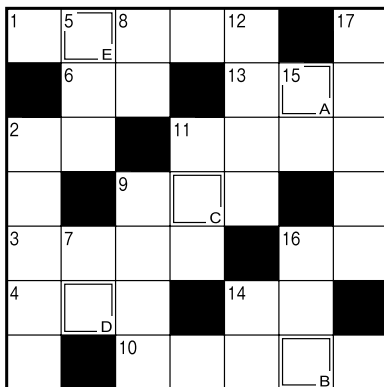

## ヨコのカギ

- 3月下旬から4月上旬までの学校の休暇
- イエスの反対語
- 俳句や和歌で規定より音数が多いもののこと
- いいかげんなことはしません
- 海に潜って貝などを採ります
- どこからか梅の花の——が漂ってきた
- 卒業生が校長から卒業——を授与された
- 捕手とバッテリーを組みます
- 原稿——、投票——
- 雨宿りのときに借ります
- 姫路や彦根、松本のものが有名

## タテのカギ

- 歌のうまさを競うイベント
- 釣りで使う擬餌針のこと
- 舌で感じ取るもの
- 日本一高いものは3776mあります
- 「峠の——」は群馬県・JR横川駅の名物駅弁です
- 人や車が行き来する道のこと
- このような役を演じられるとは役者——に尽きます
- ものを記憶する器官
- ホルスタイン、ジャージーといえは寄せ書きに使ったりサインをもらったりホワイトデーに贈ることもある、ふわふわと軟らかいお菓子

先月号の答え シュプール

# まとまった資金をご活用して 保障をお考えの方はこちら

2つの  
ご提案

下記は、2024年1月ご契約の場合となります。

JA共済CMキャラクター 福原運

ご提案 1

介護に  
備えるなら!

## 一時払介護共済

一時払共済掛金(500万円プラン)

加入年齢	介護共済金
40歳	8,180,615円
50歳	7,265,575円
60歳	6,452,845円
70歳	5,789,140円
75歳	5,523,025円

一時払共済掛金(500万円プラン)

加入年齢	介護共済金
40歳	7,696,155円
50歳	6,951,655円
60歳	6,275,550円
70歳	5,698,865円
75歳	5,460,115円

※責任開始時以後に生じた病気またはケガによる場合に限り。 ※介護共済金をお支払いした場合にはご契約は消滅します。 ※予定利率とは、共済掛金積立金(将来の共済金等をお支払いするために、共済掛金の中から積み立てられているお金)を運用する際に適用されるあらかじめ定められた利率をいいます。 ※予定利率は、金利情勢に応じて毎月1日に設定され、月末まで同一となります。このため、ご契約される月によりお払いいただく共済掛金が増減する場合があります。なお、ご契約時の予定利率は、共済期間を通じて固定して適用されます。 ※現在の共済掛金については、「掛金シミュレーション」にてご確認ください。お近くのJAにお問い合わせください。



**POINT 1**  
一生涯にわたる  
介護保障で不安の高まる  
高齢期も安心!

**POINT 2**  
公的介護保険  
制度に連動した  
わかりやすい保障!

**POINT 3**  
死亡給付金は**実は**  
相続対策にご活用  
できます!

ご契約例 ●ご加入者: 60歳・男性 ●適用予定利率: 1.1% ●一時払共済掛金: 500万円

公的介護保険制度に定める要介護2~5に認定されたときまたは所定の重度要介護状態になられたとき

一時払共済掛金  
5,000,000円

介護共済金  
**6,452,845円**

一時払共済掛金と介護共済金との差額  
\\なんと//  
約**145万円!!**

死亡給付金  
**5,000,000円** **元本保障**

ご提案 2

相続に  
備えるなら!

## 一時払終身共済

(平28.10)

POINT 4

相続(節税)対策にも  
ご活用いただけます!

節税対策(相続財産の評価対策)  
[死亡共済金]の非課税枠の適用  
**500万円 × 法定相続人の数**  
遺産分割対策



**POINT 1**  
万一の保障は、  
一生涯続きます!

**POINT 2**  
加入年齢は  
**90歳**まで幅広く!

**POINT 3**  
お申込みは、  
**簡単**な告知のみ!

ご契約例 ●ご加入者: 60歳・男性 ●適用予定利率: 0.8% ●死亡共済金: 500万円

一時払共済掛金  
4,498,390円

死亡共済金  
**5,000,000円**

一時払共済掛金と死亡共済金との差額

\\なんと//  
**501,610円!!**

死亡共済金 500万円 あたりの 共済掛金例	共済金額	加入 年齢	男性			女性		
			払込共済掛金	給付率	差額	払込共済掛金	給付率	差額
5,000,000円	5,000,000円	40歳	4,039,135円	約123.7%	+960,865円	3,871,740円	約129.1%	+1,128,260円
		50歳	4,272,005円	約117.0%	+727,995円	4,101,600円	約121.9%	+898,400円
		60歳	4,498,390円	約111.1%	+501,610円	4,334,715円	約115.3%	+665,285円
		70歳	4,703,620円	約106.3%	+296,380円	4,573,045円	約109.3%	+426,955円

割り戻し金…割り戻し金は、ご契約後3年目から発生し、ご契約中いつでもお引出しになります。ただし、割り戻し金の額は年度ごとに変動し、経済情勢などによっては0となる年度もあります。  
返れい金……解約に際しては、組合の定める取扱いに基づき計算した金額を返れい金としてお支払いします。返れい金はお払いいただいた共済掛金の額が限度となりますが、早期にご解約される場合、お支払いする返れい金がお払いいただいた共済掛金を下回ることがあります。  
※令和5年1月末日時点の法令等にもつき従っています。将来の取扱いを保障するものではありませんので、ご了承ください。変更された場合には、変更後の取扱いの内容が適用されますのでご注意ください。個別の税務の取扱いについては税理士・税務署等にご確認ください。 ※ご契約時の健康状態やこれまでの共済金の支払請求回数などによっては、ご契約いただけません。 ※予定利率とは、共済掛金積立金(将来の共済金等をお支払いするために、共済掛金の中から積み立てられているお金)を運用する際に適用されるあらかじめ定められた利率をいいます。 ※予定利率は、金利情勢に応じて毎月1日に設定され、月末まで同一となります。このため、ご契約される月によりお払いいただく共済掛金が増減する場合があります。なお、ご契約時の予定利率は、共済期間を通じて固定して適用されます。 ※現在の共済掛金については、「掛金シミュレーション」にてご確認ください。お近くのJAにお問い合わせください。

JA共済では、「ひと・いえ・くるま」の総合保障を取り揃えております。今回ご案内の保障以外はJA共済ホームページでご覧いただけます。

▶ JA共済ホームページ

JA共済

検索

<https://www.ja-kyosai.or.jp>



現在の共済掛金の確認は  
こちらから

掛金シミュレーション



お申し込み・  
お問い合わせは、  
お近くの  
JA窓口まで

この資料は概要を説明したものです。ご検討にあたっては、「重要事項説明書(契約概要)」を必ずご覧ください。また、ご契約の際には、「重要事項説明書(注意喚起情報)」および「ご契約のしおり・約款」を必ずご覧ください。

23239995374