

# みなみ

渥美半島の農とくらしの情報をお届け♪



特集

## 祝 田原洋菜部会60周年

— 先人から受け継がれた歴史を振り返る —







## 今月の農業人 / 部会



田中 康泰さん

Yasuhiro Tanaka  
52歳 / 大草町

## 田原洋菜部会

〔部会員数〕  
198名

〔栽培品種〕  
ブロッコリー、カリフラワー  
玉レタス、リーフレタス  
セルリー、レッドキャベツ

〔出荷計画〕  
約104万ケース(単箱換算)



### 田原洋菜部会のカリフラワー

田原洋菜部会では、オレンジ、パープル、グリーンなどカラフルなカリフラワーや円錐のように先が尖った形のロマネスコ、茎が細長いカリフローレなど、様々な品種を栽培しています。

ベテランの部会員を中心に、栽培技術の水準も高い人ばかりです。「守る品質・築く信頼、一人ひとりがマル田の力」をスローガンに掲げ、日々栽培に取り組んでいます。





# プライドを持って日本一の品質の カリフラワーを届ける

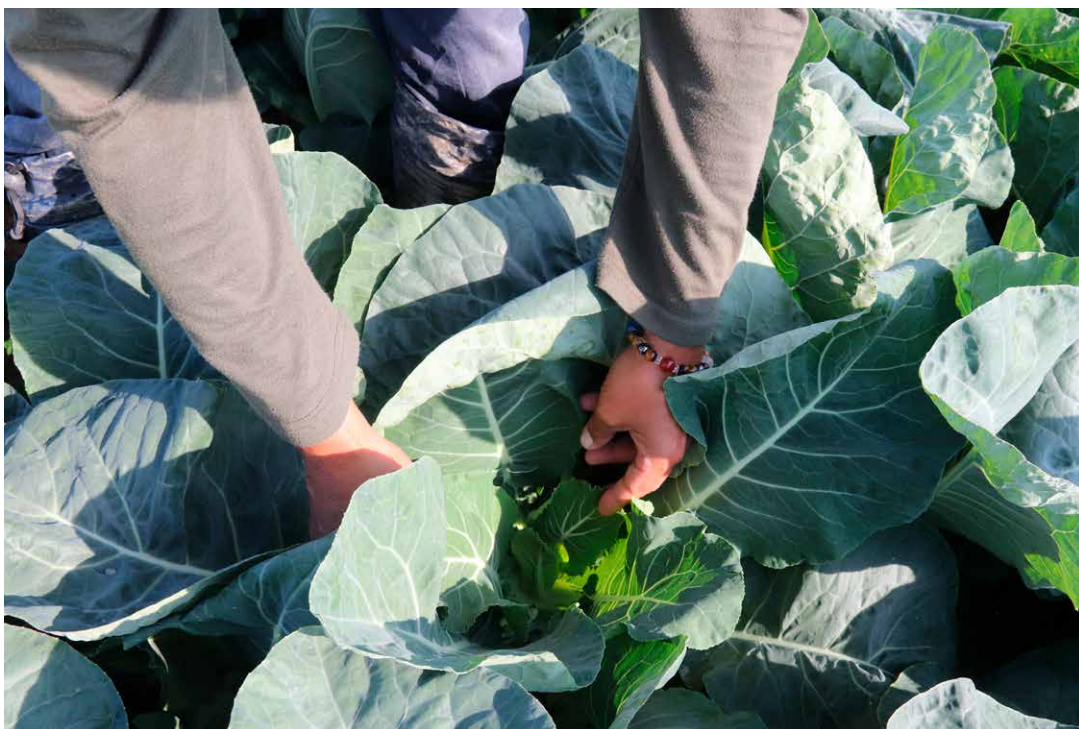

田原洋菜部会に所属する田中康泰さんは、ご両親とともに、白とオレンジのカリフラワーを70aの面積で栽培しています。出荷は10月下旬から4月まで続き、取材に訪れた11月中旬は、ちょうど収穫が一段落した時期でした。

露地栽培は天候に左右されるため、気温が低い日が数日続いたことでカリフラワーが傷んでしまったり、逆に高すぎて病害虫の被害に遭ったりした経験を経て田中さんは「マイナスなことばかり考えていても仕方がない。天候はどうすることもできないから、この天候に付き合っていくしかない」と考えを変えたことで前向きになり、気持ちが楽になったそうです。今年の生育状況について「病害虫や天候の影響もなく順調に育っている」と教えてくれました。カリフラワーオレンジは、

一般的な白色のカリフラワーよりもコクがあり、ほんのり甘みがあります。味だけでなく、白とオレンジのカリフラワーでは栽培管理が異なり、白いカリフラワーは、日光に当たると黄色く変色してしまうため、日光を避けて栽培されますが、オレンジのカリフラワーは日光を浴びることで鮮やかなオレンジ色になるため、それぞれのカリフラワーに最適な管理が行われます。

田中さんによると、カリフラワーは少量の酢を入れて茹でることで白色がより際立ち、味が引き締まるそうです。そして、一番おすすめのお食べ方は「天ぷら」だと教えてくれました。

田原洋菜部会のカリフラワーは、市場から高く評価されています。田

中さんは「生産者が、良いものを出荷したい」とプライドを持って選別をしているからこそ部会全体の評価に繋がっている。これからもプライドを持って栽培していきたい」と笑顔の中にある熱い思いを話してくれました。







JA愛知みなみ  
田原洋菜部会創立60周年記念式典



JA愛知みなみ田原洋菜部会  
Life with Green!

特集

# 祝 田原洋菜部会60周年

——先人から受け継がれた歴史を振り返る——

今年で60周年を迎えた田原洋菜部会は、1966年(昭和41年)に設立されました。

先人から受け継がれる思いを胸に、飛躍を続ける歴史ある部会として、今回の特集で紹介します。

10月9日、田原洋菜部会は創立60周年を記念して、華山会館で記念式典を開催しました。山下政良田原市長をはじめ、取引市場12社、関係機関16組織、部会員65名、JA役職員ら総勢約130名が出席しました。

同部会は、1966年に発足。当時作成された規約により団結力、組織力を高め、産地としての基盤が確立されました。その後、1982年に鮮度保持を目的に真空予冷装置を導入、1993年に鮮度を表す葉付きブロッコリーを導入、1995年に作業効率化のためブロッコリーの横詰め方式の導入を全国に先駆けて行い、葉付きブロッコリーと横詰め方式は、その後、全国に広がり出荷形態の主流となっています。

長寿寿敏部会長は挨拶で、これまでの歴史を築き上げた先人、関係各社、部会員らに感謝を述べるとともに「未来を担う次世代に田原市の農業を継承し、70周年、100周年とさらに歴史を積み重ねられるよう、一層努力をしていく」と力強く述べました。

鈴木照彦組合長は「全国に先駆けて真空予冷装置を導入し、野菜の鮮度保持出荷をいち早く取り入れてきた。JAとしても引き続き経営支援を行い、販路拡大に努めていく所存である」と述べました。

同部会は、現在198名が所属し、ブロッコリー、葉付きブロッコリー、リーフ系レタス、セルリー、レッドキャベツ、玉レタス、カリフラワー、ロマネスコを栽培する組織で、主力のブロッコリーは全国有数の産地です。今後も主力産地として、品質向上に向けて先陣を切って洋菜類の栽培に努めていきます。



「洋菜って」  
洋菜とは、西洋野菜のことです。明治時代以降に西洋から日本に伝わってきた野菜を指します。



ホームページで  
レシピをチェック



田原の  
サニーレタスは  
唯一無二

田原洋菜の本気

一皿のサカタを華麗に飾る。田原のオシャレ野菜。競合的なサニーレタス(菊)を造りました。

JA愛知みなみ 田原洋菜部会



純白さは、負けない

田原洋菜の本気

白くこんもりとした花蕾が愛らしい。冬、贈物するカリフラワーに最適だ

JA愛知みなみ 田原洋菜部会



ブロッコリーの  
美味しい季節、  
到来

田原洋菜の本気

田原洋菜の絶対的エース。老若男女問わず、愛される最後野菜

JA愛知みなみ 田原洋菜部会



# 田原洋菜部会の主な歴史年表

セルリー栽培が開始

農協の合併に伴い、田原町農協洋菜部会が創立 発足当時、部会での推奨作物は、

●セルリー ●玉レタス ●ブロッコリー ●カリフラワー

●レッドキャベツ ●メキャベツ ●ニンニク の7品目

部会員はそれぞれの経営に合わせて品目を選択し、栽培

サニーレタスを導入

グリーンリーフを導入 より新鮮な状態で消費者に届けるため、真空予冷装置を導入

中国野菜を導入

鮮度の良さを表すため葉付きブロッコリーを導入

ブロッコリー横詰め方式を導入 作業効率が格段に向上

渥美半島3JAが合併し「JA愛知みなみ」誕生

農業散布暦記帳・残留農薬分析開始

GAPへの取り組みを開始

カリフラワーオレンジ、カリフラワーパールを導入

カリフロレを導入

田原洋菜部会の公式インスタグラム開設



公式Instagram

田原洋菜部会ホームページを開設 消費宣伝を企画するグループ「ベジプロ」を立ち上げる



公式HP

カリフラワーグリーンを導入

ブロッコリー20玉規格を導入

2月6日を「ブロッコリーの日」として記念日登録

田原洋菜部会設立60周年

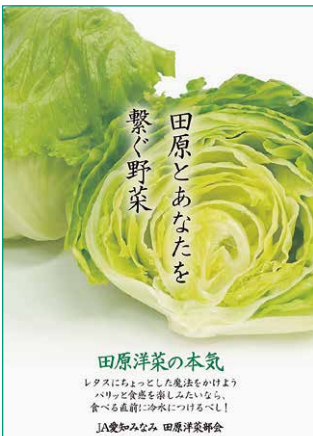





始球式の様子(左から間瀬専務、JAあづみ内田専務)

11/5

第21回ゴルフコンペ開催

TOSHIN伊良湖シーサイドゴルフ倶楽部で「第21回ゴルフコンペ」を開催し、96名が参加しました。

当日は、小雨が降ることもありましたが、仲間とともに楽しくゴルフの腕を競い合いました。

今回のゴルフコンペでは、各連合会、JAあづみをはじめ、多くの企業に協賛いただきました。上位3名の結果は以下の通りです。

結果一覧(敬称略)

- 優勝 宮田 良(赤羽根町)
- 準優勝 富田 幸八(大草町)
- 3位・バスグロ賞 鈴木 佳孝(和地町)



情報交換を行う部会員と市場関係者

10/30

秋冬の商品が大集結

鉢物部会は、豊橋市総合体育館で「鉢物部会見本市2025秋」を開催しました。

シクラメンやポインセチアなどをはじめ、秋から冬にかけて出荷が行われる鉢花や観葉植物、多肉植物など多くの商品を並べ、訪れた市場関係者に商品をPRしました。

部会員と市場関係者は、今年の生育状況や消費動向など、情報交換を行う姿が見られました。

見本市は、一度に多くの商品を見ることができ、また直接生産者と交流できることから、毎年多くの市場関係者の方が訪れています。



最高金賞を受賞したスプレーぎくと観葉植物

11/13

スプレーぎくと観葉植物の部で最高金賞を受賞

安城産業文化公園デンパークで「2025 あいちフラワーコンテスト」が開催されました。

愛知県内から252点の出品があり、各部門別に審査が行われました。当JAからスプレーぎくと観葉植物の部で、最高金賞を受賞しました。受賞者は以下の通りです。

- ◆愛知県知事賞  
スプレーぎくの部 ルナピンク  
近藤 恵一(若見町)
- ◆安城市長賞  
観葉植物の部 フィロデンドロン  
荒木 祥充(和地町)

最高金賞受賞者一覧(敬称略)



出張販売の様子

11/10

渥美病院で産直出張販売

渥美病院での産直出張販売が今年も始まりました。

出張販売では、キャベツやブロッコリー、トマト、ミカン、リンゴをはじめとした旬の農産物の他にも焼き菓子なども販売しています。待ち時間の間に気軽に買い物ができることから「もっと日程を増やして開催してほしい」と大変好評をいただいています。

出張販売の開催は、不定期となりますが、病院内喫茶店跡地で3月まで行う予定です。ぜひご利用ください。





トマトポートを視察する研修員

11/19

管内でJICA課題別研修のため各国の農業関係者が来組

管内で、JICA課題別研修が行われました。

ラオス、モンゴル、フィリピン、スーダンの研修員7名と関係者らが、都市市場に向けた野菜の生産・共同出荷・販売体制について学ぶため訪れました。トマトのほ場や当JAの集荷場、支所、農機センター、田原エコセンターを視察し、研修員からは、多くの質問があり、JAの組織活動について理解を深めました。

当JAの他にも県内の各施設を訪問し、野菜の施設栽培技術について学びました。



挨拶をする田中代表

11/21

年末商戦に向け輪菊販売会議

輪菊部会は、本店で「輪菊部会販売会議」を開催し、取引市場及び関係機関、輪菊部会役員、JA職員の総勢60名参加しました。

年末に向けての生育状況について、病虫害の目立った被害もなく、計画通りの出荷本数が見込まれると報告しました。その後、分科会が行われ、各グループごとに、市場情勢報告や12月の出荷計画など、様々な情報交換が行われました。

田中敏行代表は挨拶で「夏の暑さと生産コストの上昇により、非常に厳しい状況でした。取引市場の皆様には消費拡大にご尽力いただきたい」と述べました。



操作方法を学ぶ参加者

11/19他

スマートフォンのお心安全な操作方法を学ぶ

金融部は、(株)NTTドコモから講師を招き、田原支店、赤羽根支店、本店でスマホ教室を開催し、年金友の会の会員38名が参加しました。

はじめに、スマートフォンを安全に使用するために、利用料や個人情報を守るためのセキュリティ対策など基礎知識を学びました。その後、写真と動画の撮影方法やQRコードの読み取り方を実際にスマートフォンを使用しながら体験しました。参加者は、慣れない操作に戸惑いながらも、講師の方に丁寧に教えてもらいながらスマートフォンの知識を身に着けました。



受賞した方々

11/20

(株)伊藤牧場が輝く愛知県知事賞・田原市長賞に

肉牛部会は、東三河食肉流通センターで「第24回JA愛知みなみ肉牛部会枝肉共進会」を開催しました。

出品頭数は、黒毛和牛10頭、交雑種28頭、乳用種1頭の合計39頭が出品されました。受賞者は以下の通りです。

受賞者一覧【敬称略】	
◆愛知県知事賞・田原市長賞	交雑種 (株)伊藤牧場 (仁崎町)
◆田原市議会議長賞	黒毛和牛 河辺 敬一 (豊島町)
◆JAあいち経済連経営管理委員会長賞	交雑種 花井牧場(株) (村松町)
◆東三河食肉流通センター社長賞	交雑種 (株)河合牧場 (野田町)
◆JA愛知みなみ組合長賞	黒毛和牛 自然フーズ(株) (赤羽根町)
◆JA愛知みなみ肉牛部会長賞	交雑種 齋藤 健哉 (吉胡町)



# シュンギクのトンネル栽培

## 品種の使い分けに留意

シュンギクの生育適温は15～20度と冷涼な気候を好み、一般には春（3～5月）と秋（9～11月）が栽培適期ですが、早春まきのトンネル栽培では春から初夏の収穫を楽しめます。

**【品種】** シュンギクの種類は、葉の大きさや切り込みの入り方により実用品種では中葉種と大葉種に大別されます。中葉種は切り込みがあり、香りが強く、摘み取り栽培に適した節間の伸びやすい品種（株立ち型）です。抜き取り栽培に適した側枝の発生が多い品種があります。

大葉種は葉が大きく厚みがあり、切り込みは浅く、苦さが少ない品種があります。

**【畑の準備】** 種まき2週間前に、1㎡当たり苦土石灰100gを散布し、深く耕しておきます。

1週間前に化成肥料（NPK各成分10%）100gと完熟堆肥1、2kgを散布して土と混ぜ、ベッド幅70～80cmとし、高さ5cm程度の平畝を作ります。

**【種まき】** 条間20cm、深さ1cm程度の浅いまき溝を3条作り、約1cm間隔で種まきします（図1）。好光性種子のため、覆土はごく薄くかけます。種まき後、十分に灌水（かんすい）し、発芽まで乾燥させないように注意します。種まき後にトンネル被覆して、中に幼苗を保護するための不織布をべたがけすると良いでしょう。

**【トンネル被覆と換気】** 中間地や暖地の2、3月ごろはまだ夜温は低いですが、昼間のトンネル内は高くなるため、本葉1、2枚の頃から換気を開始します。フィルムの裾を開閉する方法、フィルムに穴を開ける方法、穴開きフィルムを使う方法があります（図2）。生育後半にトンネル内の茎葉が繁茂する頃にはトンネルを除きます。

**【間引き・追肥】** 発芽後、本葉2枚の頃3、4cm間隔に間引き、株元に軽く土寄せします。この後、本葉5、6枚の頃に、株立ち型で10～15cm、株張り型で10cm間隔に間引き、1㎡当たり化成肥料50gを株元にばらまき、土寄せします。

**【収穫】** 中葉種の株立ち型は、草丈が25～30cm程度になったら、葉4、5枚を残し、摘み取り収穫します。以後、伸びてきた脇芽の葉を2、3枚残して切り取ります（図3）。中葉種の株張り型と大葉種では、草丈が20～25cm程度に育ってきたら、株ごと抜き取り、または株元から刈り取って収穫します（図4）。なお、このトンネル栽培では晩春になると長日・高温の気象条件からとう立ち・開花が早くなり、長い期間の収穫はできません。



図1 種まき



図2 トンネル被覆(穴開きフィルム)

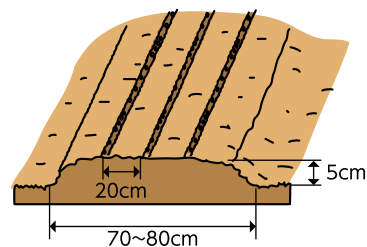

4、5葉を残して収穫 脇芽の2、3葉を残して収穫

図3 摘み取り収穫

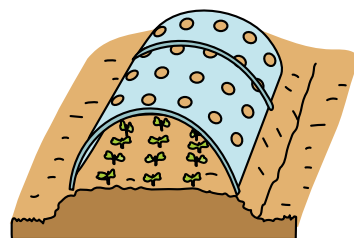
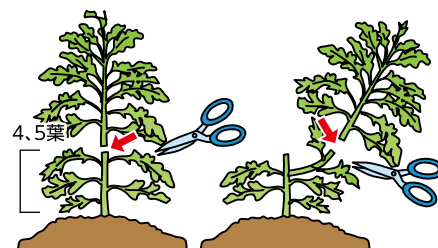

※図は中葉種の株張り型

図4 抜き取り収穫  
(中葉種の株張り型と大葉種)

### 栽培カレンダー(シュンギクのトンネル栽培)

	1月	2月	3月	4月	5月
中間地		●	—	—	■
暖地		●	—	—	■

● 種まき ○ トンネル — 生育 - - トンネル除去 ■ 収穫

※関東南部以西の平たん地を基準に記事を作成しています。





## バラの高温対策について

北谷 友梨佳

近年、高温期間の長期化により、バラでは初夏（5月や6月）から短茎化や花の小型化などの障害が発生し、品質や収量に影響を及ぼしています。また、長期的に高温にさらされることで、株にダメージが蓄積し、秋以降の出荷にも影響が及んでいます。ここでは、高温対策の1つとして利用が進んでいる遮熱塗料について、適切な使用方法とともに紹介します。

### 1. 遮熱塗料とは

遮熱塗料とは、ハウスの屋根面や側面に吹きかけて使用する塗布剤の一種で、複数の商品が流通しています。光合成に有効な光は多く透過し、温度上昇に影響を与える熱線は多く反射するため、ハウス内の温度上昇を抑え、植物にとって成長しやすい最適な光環境を作ることができます（図1）。温度上昇を防ぐために使用される塗料として、他に遮光塗料がありますが、遮光塗料は、熱線だけでなく、光合成に必要な光までも反射してしまうため、ハウス内が光不足に陥りやすくなります（図2）。そのため、温度上昇を抑えつつ光をできるだけ確保したいと考える方に おすすめなのが遮熱塗料になります。



図1 遮熱塗料の太陽光反射



図2 遮光塗料の太陽光反射

### 2. 遮熱塗料の適切な使用時期

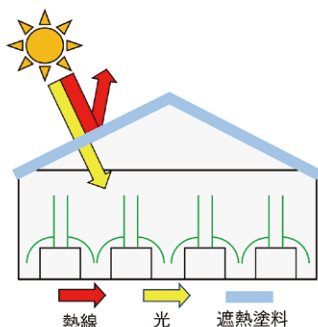
遮熱塗料や遮光塗料は、梅雨明けに塗布する方が多いかと思います。しかし、近年では初夏から高温障害が発生するようになっており、これまでより早めに対策をしていく必要があると考えられます。

今年、遮熱塗料の適切な使用時期を検討するため、4月に塗布したハウスと5月に塗布したハウスを設け、塗布時期の違いによる品質や収量への効果を比較しました。その結果、6月から9月にかけての出荷物について、4月に塗布したハウスの方が、茎長が長くなり、茎径と花径も大きく、全体的にボリュームがあることが分かりました（図3、写真1）。また、葉やけなどの障害の発生も抑えられ、品質の向上が認められました。遮熱塗料を4月に塗布することで、4月時点からハウス内温

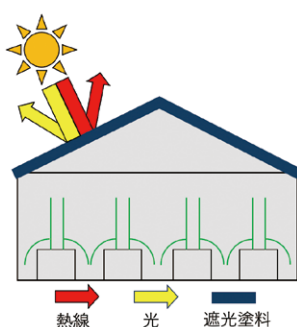
度、培地温度、植物体温度を低下させることができ、それにより日中の遮光カーテンの使用時間の削減が可能となり、適温域で光合成に必要な光を確保できる時間が増えたことで、バラの品質を向上させることができましたと考えられました。

遮熱塗料の効果が期待できる期間は塗布後4か月ほどですが、降雨によって流れ落ちてしまうため、4月に塗布した場合、梅雨を過ぎると効果がほとんどなくなることが予想されます。そのため、梅雨明けに、再び遮熱塗料または遮光塗料を塗布することを推奨します。また、10月中旬になっても塗料が落ちていない場合は、専用の除去剤で落とすようにしましょう。

今回、遮熱塗料の使用時期について検討し、4月から塗布し、遮光カーテンの使用を控えることで、初夏から秋口の品質向上に効果があることが明らかになりましたが、7月～8月の猛暑によるダメージを防ぐためには、遮熱塗料、遮光塗料に加え、外気導入やミスト、夜冷などを組み合わせて高温対策をしていく必要があります。



図3 塗布時期の違いによる茎径への影響

※4月8日または5月3日に「レディヒート」2.5缶/10aを塗布、7月3日に「レディソル」0.5缶/10aを塗布



写真1 塗布時期の違いによる花径への影響(2025年6月11日撮影)  
(品種：アバランチェ)

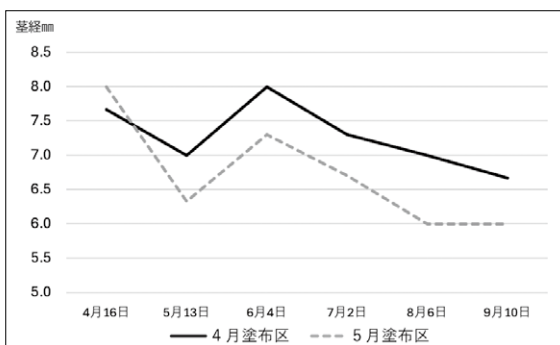

# あつみの郷 通所リハビリテーション(デイケア)

●JA愛知厚生連 渥美病院  
あつみの郷 通所介護係 山崎 互



**あ** つみの郷では田原市唯一のデイケアを設置しています。デイケアとは今できていることを維持、向上し、いつまでも自宅で生活できるようにリハビリを受けていただく日帰りのサービスです。

あつみの郷では理学療法士、作業療法士、言語聴覚士といった専門職が利用者個人に合わせ、個別にリハビリの訓練を行っています。それに加え、入浴、昼食、専門職指示のもと看護、介護職による訓練、個別レクリエーションを提供しています。個別レクリエーションの中にもリハビリに通じる内容を取り入れ、楽しみながら訓練を行います。また、日常生活動作の維持、向上を目的とした訓練だけではなく、自由な時間を多く設けていますので職員、他利用者との会話による談笑などの交流で笑顔を増やし、心身の活性化も図ります。

今後も利用者の皆様にはあつみの郷デイケアに通うことが楽しみの一つになるように、また、自宅での生活のサポートになるように職員全員で和やかで楽しい環境を整えていきます。

※午前または午後の1時間、リハビリを集中して行う短時間デイも行っていますので、担当ケアマネ等にご相談ください。



## 体を動かすためのヒント 手軽に体操

●日本体育大学准教授 伊藤由美子

▼今月のお題

# 腰をねじって リフレッシュしませんか？

**自** 治体や福祉・介護の各種機関では、高齢者の健康づくりを支援するためにさまざまな取り組みが行われています。皆さんがお住まいの地域では、どのような取り組みが行われていますか？

健康にまつわる教養講座や運動教室、文化的なプログラムもあるかもしれません。広報誌などを手がかりに情報を手に入れ、健康寿命の延伸を目指しましょう。

さて今回は、腰をねじる運動と足踏

みをご紹介します。長時間座って作業をした後などに、腰周りの筋肉をほぐしたり、気分転換をしてみませんか。

腰をねじるときは息を吐きながら、無理のない範囲で取り組みましょう。体に気を付けてお過ごしください。

## レッツ、トライ！ 腰をねじる運動+足踏み ※初めは無理をせず、ゆっくりとできる範囲で続けましょう。



1 いすに座り、腕を横に上げて準備をします。



2 息を吐きながら、腰をねじりましょう。



3 (1)の姿勢に戻します。



4 反対側も同様に腰をねじります。



5 (1)の姿勢に戻します。

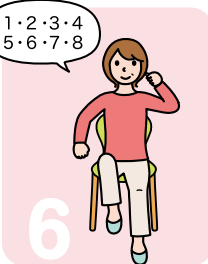

6 足踏みを8回しましょう。



# 130万円の壁について

丹下先生に  
答えてもらいたい質問等は  
右記QRコードへお寄せください。



こんにちは！今月は引き続き社会保険の130万円の壁についてお話させていただきます。



農家さん

**Q**  
先生、130万円の壁の他に106万円の壁というのがありますが、どういう関係ですか？

**A**

106万円の壁というのは、2016年10月から短時間労働者の社会保険適用が拡大されたことからできたものです。この106万円の壁に該当しない従業員の方は130万円の壁の対象となります。



税理士

【11月号訂正について】

11月号の中で「60歳未満の方は、年収130万円未満なら社会保険料の扶養になることができます」と記載されていますが、正しくは「**106万円の壁に該当しない方で**、60歳未満の方は、年収130万円未満なら社会保険料の扶養になることができます」お詫びして訂正いたします。

2016年9月までは社会保険の壁は130万円の壁のみでした。しかし、短時間労働者の社会保険適用がその会社の従業員数などに応じて、段階的に拡大されてきました。最近では、最低賃金の上昇により、今後社会保険に加入する従業員数の増加が予想されます。短時間労働者を雇用している企業は、社会保険適用が必須となっていくかもしれません。

106万円の壁は、何度か要件が変更されてきています。2024年9月までは、①賃金が月額88,000円以上、②企業の従業員数（厚生年金被保険者）が101人以上、③週の所定労働時間が20時間以上、④継続して2カ月超で使用する見込み、⑤学生ではないこと、が要件でした。

2024年10月からは、①③④⑤は同じですが、②企業の従業員数（厚生年金被保険者）が51人以上、となりました。

次回、この続きをお話させていただきます。

## 田原警察署だより

▼今月のお題

### 飲む前に 車じゃないよね？ 再確認 ～飲酒運転を根絶しよう～

愛知県内では、依然として飲酒運転に起因する重大な交通事故が無くなりません。また自転車も車両です。自転車の飲酒運転も禁止されているので、絶対にしないでください。飲酒運転はお酒を飲む人も、飲ませた人も犯罪です。

#### ◎飲酒運転を根絶するために

飲酒を伴う会合等に参加する際は、車を運転して出席しないようにするとともに、お店等と連携してハンドルキーパーや、運転代行を利用するなどしましょう。

- ・ 飲酒を伴う宴会等に家族が出席する場合は、車を運転しないように声をかけたり、家族で送迎を行うなどしましょう
- ・ お酒の量に関わらず、飲酒した人に車を貸さない
- ・ 飲酒運転をするおそれのある人にお酒を勧めない
- ・ 運転する人がお酒を飲んでいることを知りながらその車に同乗したり、送ってもらうように依頼しない

#### ■交通事故発生件数

期間 | 2025年1/1～10/31(昨年比)

人身	129人	+19人
死亡	0人	-5人
負傷	149人	+13人
物損	1,087人	+38人



#### ◎飲酒運転根絶BOXに通報する

愛知県警察では、ホームページ内に県民の皆様から飲酒運転の情報を電子メールで受け付ける「飲酒運転根絶BOX」を開設しています。

- ・ ○○町にある●●というお店で、車で来ている客にお酒を出している
- ・ ○時ころにコンビニでお酒を買ってその場で飲んで車を運転して帰る人がある等といった飲酒運転の情報があれば、お寄せください。



トピックス以外のミニニュースを  
ここでもお届け

11/  
2

日体大へ旬の農産物を贈る



10月30日から4日間、渥美運動公園で合宿を行った日本体育大学男子バレーボール部に旬の農産物と花束を贈りました。

10/  
26

田原市産の野菜をPR



セルリアンタワー東急ホテルで「第4回 穂の国とよはし・東三河の歴史と食文化のランチセミナー」が開催され、当JAからキャベツやイチジクを提供しました。



11/  
10

アールスメロン部会  
今年の出来を振り返る

アールスメロン部会は、本店で「アールスメロン部会出荷反省会」を開催しました。今年の出荷量は約6万ケースとなりました。

地域の組合員さんを知ろう！

みなみん

元気に楽しく農産物を出品中！

産直に野菜や切り花を出品する菜の花会の皆さんは、4年ほど前から、月に1度、当JAが運営するmushaで食事会を行っています。

皆さんを招集するのは、仲神健子さん（写真左下）。仲神さんは、年齢を重ねていくと、新しい出会いがなくなり、家から出る機会も無くなってしまうため、外に出るきっかけになってほしいという思いからこの会をはじめました。

70代から90代の方が食事会に参加しており、ベテランの農家の方から、一段落して農業を始めた方など様々です。農産物の栽培方法を教えあったり、世間話に花を咲かせた



菜の花会員さん

りしています。

皆さん月に1度の食事会を楽しみに、日々産直に農産物を出品しています。



# れあい 助け合い組織だより

お手伝いしていただける方を募集しています!!

元気なお年寄りと一緒に、楽しい時間を過ごしませんか？  
興味のある方はぜひ一度見学に来てください。  
お待ちしております。

組合員課 ☎34・0375



10/27

## JAあいち三河いなほの会 との交流会

の様子をお届けします。

当JAの会員は、スコップ三味線を披露し、その後いなほの会の方に演奏を体験していただき大変喜んでいただきました。また、いなほの会の方に教えてもらいながら折り紙で「ミヤクミヤク」を作るなど、両組織の活動を紹介しました。



12/2

## JAひまわり たすけいあいの会 との交流会

の様子をお届けします。

交流会では、たすけいあいの会の方へスコップ三味線を指導したり、クリスマスの飾りを作ったりして交流を深めました。また、皆さんでコラボ演奏をして素敵な音色を奏でました。

## 元気いっぱいの双子は僕が守る!



今月の

Kids

募

登場してくれるキッズ募集中!  
詳しくはホームページまで

負けず嫌いな性格の璃空くんは、学校の休み時間に友達とドッジボールやサッカーをして遊んでいます。昨年から野球を習い始め、休みの日は練習に励んでいます。

人懐っこい性格の航くんと元気いっぱいの要くんは一卵性の双子です。双子の大きな違いは、つむじの数です。航くんは1つ、要くんは2つつむじがあります。ご両親によると、寝相が同じだったり急に同じ動きを始めることがあるそうです。

お父さん・お母さん  
河合 一広さん 有紀さん【加治町】

優しい子に育てほしい

僕の方が少しだけ  
耳が立っているよ

国語の勉強を  
頑張りたい

ボール遊びが大好き

よう  
要くん(2)

りく  
璃空くん(11)

こう  
航くん(2)



家族で楽しむ



レシピ提供●料理研究家 和田麻紀子

●材料（4人分）

ハクサイ……………½玉	干しいたけ……………25g
豚ばら薄切り肉……300g	ごま油……………大さじ2
鶏もも肉……………1枚	塩……………大さじ1
春雨……………50g	

●作り方

- 1 干しいたけは軽く洗い、浸るくらいの水に入れ、ラップをして電子レンジ(600W)で2分半加熱する。石突きを切り落とし、食べやすい大きさに切る。戻した水は取って置く。ハクサイは5cm幅のざく切りにしておく。
- 2 土鍋に①と干しいたけの戻し汁、水1.2L(材料外)を入れて火にかける。沸騰してきたら、食べやすい大きさにカットした豚ばら、鶏もも肉をほぐしながら入れる。ごま油を入れ、ふたをして30分煮る。
- 3 別鍋で沸かした湯で戻した春雨と塩を鍋に入れ、一煮立ちさせる。味見して少し薄いくらいの塩味で仕上げる。

- アレンジ ●食卓でかんきつを搾ったり、塩や辛味を入れる  
●ご飯を入れて雑炊に

Point

薄味で仕上げ、食卓で各自味を調えて楽しめます。ハクサイは加熱で栄養が流れ出てしまいますが、鍋料理にしてスープも味わうことで栄養を逃さずいただけます。

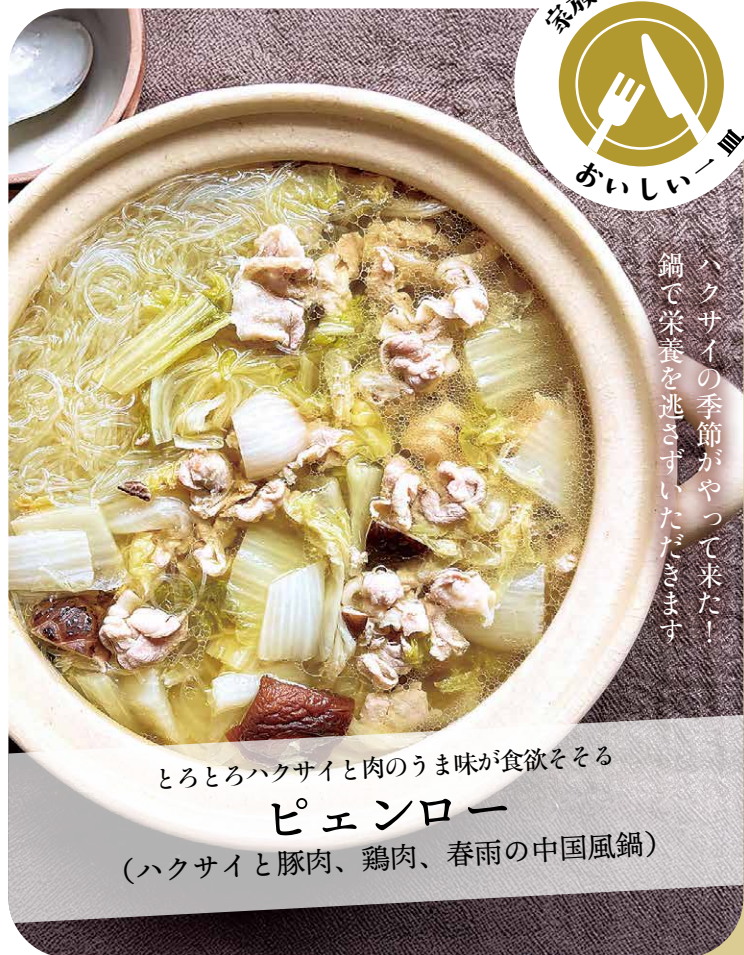

とろとろハクサイと肉のうま味が食欲そそる  
**ピエンロー**  
(ハクサイと豚肉、鶏肉、春雨の中国風鍋)

サンテパルクからお届けする

SanteParc 旬のあ暮らし



営業時間/9時～18時 定休日/毎月第1水曜



年末イベント!!

12/20(土)～30(火)まで

musha

・コーヒー・紅茶・ミルク  
・カフェオレ **50円引き**

HOT  
限定

ふれあいのmori  
ふれあい広場  
渥美・赤羽根店

・どうまい牛乳  
・どうまいヨーグルト

特売!



お正月用品  
販売中

サンテパルク、ふれあい広場渥美店・  
赤羽根店では  
お正月用の切り花や鏡餅を販売中!



年末年始営業案内  
2025 → 2026

年末 全店12月30日(火) 15:00まで営業  
※配達受付は午前中のみ

年始は以下より営業いたします

サンテパルクたはら 1月3日(土)～  
臨時休業 1月7日(火)

ふれあい広場 渥美店 1月4日(日)～

ふれあい広場 赤羽根店 1月4日(日)～

今年最後の肉の特売

12/26(金)

サンテパルク

ふれあい広場  
渥美・赤羽根店



JA愛知みなみサンテパルク TEL●0531・24・5400 1月の定休日●1日・2日・7日・8日・15日・22日・29日





ミニトマトが釣れたよ



大盛況のバザー

一番最初に  
ビンゴに  
なったよ

ドキドキ



大きなシャボン玉にびっくり!

若手職員による **サイエンスショー**



火が消えたよ

空気砲発射!



イベントの最後を飾る餅投げ!



大好評の甘栗のつかみ取り



田原市の花を使ってアレンジ

通帳・印鑑・キャッシュカードの紛失盗難は



JA 安心コールへ **24時間年中無休**  
フリーダイヤル **0120・089・286**  
オ ヤ ク ニ ハ ロ ー

急な事故は JA 共済査定課へ



(土日祝を除く)  
平日 8:15~17:15 ☎ **34・0380**  
休業中・夜間の事故は【JA共済事故受付センター】  
フリーダイヤル **0120・258・931**  
ジ ョ ハ ク ミ ア イ

セレモニー(葬儀)は葬祭課へ



**24時間年中無休**  
お客様専用電話 ☎ **29・2100**  
葬儀事前相談会開催中

アルバイト・パート募集中

愛知みなみで一緒に働きたい方

現在募集中! 求人情報はこちらから▼

葬祭課 燃料課  
田原エコセンター  
渥美集荷センター



最新情報を随時お届けしています♪



X



LINE



公式HP



## ATM・JAネットバンク等 サービスの一時休止について



お客様へのサービスや利便性の向上を目的としたシステム更改に伴い、以下の日程でATM・JAネットバンクなどのサービスを一時休止させていただきます。ご不便をおかけしますが、何卒ご理解とご協力を賜りますようお願い申し上げます。

休止日	休止時間	休止内容
1月11日(日)	終日	全取引休止
1月12日(月祝)	終日	全取引休止
1月17日(土)	21:00~24:00	全取引休止
1月18日(日)	0:00~8:00	全取引休止

※詳細はJAバンクホームページから「システム更改に伴うサービスの一時休止のお知らせについて」をご確認ください。(上記QRコード参照)

問い合わせ先=フリーダイヤル ☎0120-058-098

問い合わせ時間=JAネットバンクヘルプデスク

平日9:00~21:00/土日祝9:00~17:00

法人JAネットバンクヘルプデスク

平日9:00~18:00

## 1年間の販売品・購買品の集計表をお渡しします

JAでは、販売品・購買品の品名毎に年間で集計した資料をお渡しします。ご本人かご家族の方が1月21日(水)以降に下記の場所でお受け取りください。

- 田原地域 各事業所
  - 赤羽根地域 赤羽根資材センター
  - 渥美地域 渥美資材センター
- 各事業所/小中山支所/和地支所

※本人か家族以外の方が取得する場合には、委任状が必要となります。

※配付に関する問い合わせは、上記各配付先へお願いします。  
※農業情報システムの会員になると、自宅のパソコンなどで閲覧ができます。閲覧可能日は、1月20日(火)以降を予定しています。(システム内の掲示板にて案内します)

※インボイスではありませんので、ご注意ください。

問い合わせ先=電算課 ☎34-0377

## 令和7年度 年末調整事務相談会

年末調整事務相談会を下記のとおり開催します。

全地区対象		
1月8日(木)	本店 4階会議室	午前の部 9:00~11:00
1月9日(金)		
1月14日(水)	田原支店 2階会議室	午後の部 13:00~16:00 (15:30受付終了)
1月15日(木)		

### 【必要書類】

- 税務署より郵送された必要書類(封筒一式)
- 令和7年分 源泉徴収簿(7月源泉に作成したもの)
- 共済等掛金の払込証明書
- 社会保険料等控除に関する証明書等
- 扶養対象者の生年月日が分かるもの
- 印鑑(提出書類への押印)

※時間帯により、大変混雑する場合があります。

各必要書類やコピー等、忘れ物のないように事前準備をよろしくお願いします。

※事前予約をお願いいたします。

事前予約	受付時間 9:00から17:00(土日祝を除く)
	12/30(火)~1/4(日)は休業となります。 ☎34-0375 組合員課まで

## 自動車共済 ご成約キャンペーンが始まります

キャンペーン期間中、JA自動車共済を新規ご成約いただいた方には粗品をプレゼント。この機会に最寄りのJA支店窓口にて、一度お見積もりいかがですか?皆様の来店をお待ちしております。

● 期間 1月5日(月)~3月13日(金)

※年間共済掛金1万円以上のご契約が対象となります。

※粗品はなくなり次第終了となります。

問い合わせ先=共済事務保全課 ☎34-0379

## 1月1日(木)セルフSS休業のお知らせ

日頃よりJA-SSをご利用いただき、誠にありがとうございます。1月1日(木)は誠に勝手ではございますが、休業とさせていただきます。ご不便をお掛けしますが、ご理解の程よろしくお願いいたします。

	元日	2日	3日
田原中央セルフSS	休業	時短営業	時短営業
赤羽根セルフSS	休業	時短営業	時短営業
福江セルフSS	休業	時短営業	時短営業

● 営業時間 1月2日・3日は8:00~17:00の時短営業

※4日より通常営業といたします。

※年未年始のご案内につきましては、12月号広報誌の裏面をご確認ください。

問い合わせ先=燃料課 ☎22-4417

または最寄りのSSまでお問い合わせください



## 各種相談会のご案内

### 休日融資相談窓口

予約制



※ webからもご予約が可能です→  
[定休日] 水曜日、日曜日、祝日、GW

9:00～16:00

田原支店別館  
☎27・7722

### 無料年金相談会

予約制

※定員あり



※年間予定表とご予約はこちらから→

1月9日(金)  
13:00～16:00

田原支店

☎23・2151

1月26日(月)  
13:00～16:00

赤羽根支店

☎45・3133

自動車共済等各種手続きが可能です

### 共済休日営業のご案内

1月17日(土)

9:00  
～  
13:00

ふれあい支店  
☎27・6160

1月31日(土)



## 理事会だより

### 第8回 定例理事会

- と き 11月28日(金)
- ところ 本店4階役員会議室

組合員数 8,878

正組合員 5,276  
准組合員 3,602

令和7年11月30日現在

## 2026年青果物出荷休み表の お渡しについて

例年、12月の広報誌とともに配布しておりました青果物出荷休み表について、今年度より各集荷場及び資材窓口にて直接お渡しすることとなりましたので、ご了承お願いいたします。

## 使用済み農業用廃プラスチックを 回収します

1月の廃プラスチックの回収日時は下記の通りです。

収集場所	収集日
渥美最終処分場	1月13日(火)
赤羽根環境センター	1月19日(月)

●回収時間 9:00～11:50/13:00～14:50

※本年度最後の回収となります

回収日の早朝より、多くの車が順番待ちすることで通行の妨げとなり、回収場所の近隣にお住まいの方から苦情を受けることがあります。このため回収時間前には並ばないようご協力をお願いいたします。なお、廃プラスチック運搬中、荷台からはみ出しや荷崩れ、落下等が起こらないよう、積載方法に注意してください。※産業廃棄物運搬中である旨表示が義務づけられています。表示して運搬してください。

## 看護学生向け就職セミナーに 出展します



病院の採用担当者、先輩ナースが皆さんをお待ちしています。ぜひJA愛知厚生連の病院ブースにお立ち寄りください。

●日 時 2月1日(日) 13:00～17:00

●場 所 ポートメッセなごや

〒455-0848 名古屋市港区金城ふ頭二丁目2番地

●出展病院 安城更生病院、渥美病院、江南厚生病院、  
海南病院、豊田厚生病院、稲沢厚生病院、  
足助病院、知多厚生病院

・見学会や1day仕事体験についてももちろん、先輩ナースと直接話せるからこそ、働くイメージや雰囲気がいっしょに掴めます！

・就職活動や国試対策に役立つ講座も開催されます。

※当イベントは完全予約制です。開催にあたっては感染拡大防止策を講じたうえで開催いたします。なお、今後の状況によってはイベントへの参加の見合わせ、または開催内容を変更する場合がございます。

※申し込みは、上記QRコードよりお願いします。

青果農産部より

資材課より

JA愛知厚生連より



**JA SS**

冬のドライブに安全を!

**タイヤ&バッテリー キャンペーン**

※一部価格設定の商品がございます

**タイヤ全品 5~10%OFF**

**バッテリー全品 10%OFF**

令和8年 **1月4日(日) ~ 2月28日(土)**

**無料点検実施中!**

スタッフへお気軽にお声掛けください!

田原中央セルフSS / 赤羽根セルフSS / 福江セルフSS / 伊良湖岬SS

STOP! 特殊詐欺 STOP! 特殊詐欺 STOP! 特殊詐欺

**JAバンクを装った 不審なメール 多発中!**

お客様の口座が凍結されました

受信

お客様情報等の確認について

不審なメールやSMSのリンク先への「アクセス」「IDやパスワードの入力」絶対にしないでください!

取引停止のお知らせ

お取引目的等の確認のお願い

JAバンクでは、メールでお客さまの個人情報をお伺いすることはありません  
お客様情報や利用目的の確認を求める  
メールやSMSはすべて**詐欺**です!

【万が一不正サイトに口座情報等を入力してしまった場合】  
すぐに最寄りの警察署や口座をお持ちのJA店舗へご連絡ください

STOP! 特殊詐欺 STOP! 特殊詐欺 STOP! 特殊詐欺

JAグループ愛知の頒布会  
「2026 味のトラベル」

JAの美味しさ定期便



お申込受付中!

■申込締切: 令和8年2月13日(金)まで

■お届け期間: 令和8年4月~令和9年3月

← こちらの表紙が目印です

- 味のトラベルは愛知県のJAグループがお届けする「選べるカタログギフト」です。
- 全国各地四季折々の商品を毎月皆様のご家庭へお届けいたします。
- 令和8年度の「2026味のトラベル」をご案内させていただきます。引き続きご愛顧いただきますようお願い申し上げます。

~「2026味のトラベル」のオススメポイント~

- ① 青果物の掲載数を増加!  
...北は北海道、南は九州まで、全国の青果物の掲載点数を増やしました。産地から旬の食材をご家庭へお届けします。
- ② 地産地消特集の実施!  
...愛知県のJA特産品や地域の素材を使用した特産品を紹介しています。
- ③ 月別のイベント商品を掲載!  
...母の日(5月)や父の日(6月)、バレンタイン(2月)など、季節のイベントに合わせたおすすめ商品を毎月掲載しています。

お問い合わせ・お申し込みは、  
最寄りの資材窓口までお願いします。



ホームページもご覧ください!

味のトラベル

検索



# お便りのコーナー

<https://www.ja-aichiminami.jp>



● ホームページからの応募ができなかったのですが？

ご迷惑をおかけし大変申し訳ございませんでした。システム上のトラブルにより、一時ホームページよりプレゼントのお申し込みができなかった状況となりました。今後このようなことがないように注意してまいります。

● 夏は果物のヨーグルト和えをよく食べていましたが、身体のいろいろなところに効果があるので冬も頑張って食べたいと思います。

人肌程度であれば、温めても菌には影響がないと言われています。ホットヨーグルトにすると、身体も温まって腸内環境も整って一石二鳥ですね！

● 「広報誌タイムトラベル」懐かしく見ました。私の子供の頃から発行されて

いて、実家でなんとなく見た記憶がよみがえりました。セリ生大根市場があったのですね。大根を天日干ししていた光景は懐かしく思い出されます。

一面に大根が広がる写真は、圧巻です。過去の広報誌を読んでいた時、この大根市場を見つけ「これは広報誌で紹介しないか」と思い11月号で紹介させていただきました。今月号のタイムトラベルはお休みですが、来月号も楽しみにしててください。

● JAまつりに行きました。久しぶりに餅まきに参戦して白熱しました。とても楽しかったです。来年も行きたいと思います。

皆さんが楽しそうにステージイベントを見ていたり、餅投げに参加している姿を見てとても温かい気持ちになりました。ご来場いただきありがとうございました。

● 営農ガイドは、他品目でも自分の生産に役立ちそうな情報を知ることができるので毎号しっかり読んでいます。

営農ガイドを活用いただきありがとうございます。営農ガイドは、田原農業改良普及課の方に執筆を依頼しており、毎号とても分かりやすい説明ですよ。今後ぜひ参考にしてください。

## 編集後記

今年も残すところあと1週間ほどとなりました。今年の1月に10個の目標を立てていたことを先日思い出し、立てた目標を見てみると半分くらいは達成しているかな？という結果でした。2025年を振り返ると楽しかった思い出ばかりです。周りの人たちに感謝しながら2026年を迎えたいと思います！皆さんも良いお年を迎えてください。

## 今月号のプレゼント

パズル正解者の中から抽選で5名様にプレゼント  
みかわポークしゃぶしゃぶ用



応募は郵便ハガキに下記の要領で送ってください。1月5日必着

① クイズのこたえ	<div style="border: 1px solid black; padding: 5px; text-align: center;"> <b>85</b>                  〒441-3613                  田原市吉田町岡ノ越6番地4                  JA愛知みなみ                  広報みなみ編集係             </div>
② 今月号で一番良かったコーナー	
③ 広報誌に対する感想 JAへの意見など	
④ 住所・氏名・年齢・電話番号	

→ ホームページからも応募ができます

※当選者は、商品の発送をもって発表にかえさせていただきます。  
※ご応募いただいた個人情報、プレゼントの抽選・発送・統計以外には利用しません。



## クロスワードパズル

A→Eの二重ワクの文字を順に並べてできた言葉が答えです。

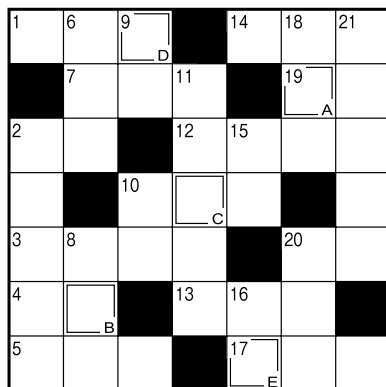

## ヨコのカギ

- 1 正月に食べる、モチ入り汁物といえば
- 2 だら焼きに挟み込まれているもの
- 3 おせち料理の定番の一品。卵が材料の一つ
- 4 交差——、及第——
- 5 右手が——、という人が多数派です
- 7 本を読み終えること
- 10 ガラガラとのどを洗います
- 12 旅立つ人の——に駅のホームまで行った
- 13 ワラや木やレンガの家を建てる童話があります
- 14 漢字で書くと百足。足の多い生き物です
- 17 椅子のこと。ロッキング——
- 19 アルカリと混ぜると中和します
- 20 焚くとよいかおりが広がります

## タテのカギ

- 2 メレンゲを作るときに使っ道具
- 6 鍋料理の締めにも使う麺
- 8 晴れかなあ、雨かなあ
- 9 牛、豚、鶏のものがよく流通しています
- 10 令和8年の干支です
- 11 歯ブラシにつけます
- 15 自分の兄弟姉妹の息子
- 16 ダルメシアンは——模様の犬です
- 21 書初め大会で——に選ばれた受験生が空欄に書き込んでいくもの単位はアンペアです

先月号の答え ボタンナベ



# 年末年始の営業のご案内 2025 ▶ 2026

事業	業務内容	施設名	12月						1月							
			26日	27日	28日	29日	30日	31日	1日	2日	3日	4日	5日	6日		
			金	土	日	月	火	水	木・金	土	日	月	火	水		
金融	窓口業務	本店・全支店	営業	休業	休業	営業	営業	休業	休業	休業	休業	休業	営業	営業		
	A T M	本店・全支店	営業	営業	営業	営業	営業	営業	営業	営業	営業	営業	営業	営業		
	融資相談窓口	田原支店別館（東拠点）	営業	営業	休業	営業	休業	休業	休業	休業	休業	休業	営業	営業		
	※通帳・印鑑・キャッシュカード等の紛失・盗難は24時間365日受付「JA安心コール」へご連絡ください。フリーダイヤル 0120・089286（オウコロ）															
共済	窓口業務	本店・全支店	営業	休業	休業	営業	営業	休業	休業	休業	休業	休業	営業	営業		
	事故相談	本店（共済査定課）	営業	休業	休業	営業	営業	休業	休業	休業	休業	休業	営業	営業		
	※休業日・夜間の交通事故のご連絡は「JA共済事故受付センター」へお願いします。フリーダイヤル 0120・258・931（ジコハクミアイ）															
営農資材	営農購買	田原・赤羽根・渥美資材センター	営業	日直営業	日直営業	営業	休業	休業	休業	休業	休業	日直営業	営業	営業		
		物流センター	営業	午前営業	休業	営業	休業	休業	休業	休業	休業	休業	営業	営業		
		東部事業所	営業	日直営業	日直営業	営業	休業	休業	休業	休業	休業	日直営業	営業	営業		
		童浦・野田支所	営業	休業	休業	営業	休業	休業	休業	休業	休業	休業	営業	営業		
		泉・伊良湖岬・和地支所	営業	休業	休業	営業	休業	休業	休業	休業	休業	休業	営業	営業		
		中山・小中山・渥美西部センター	営業	休業	午前営業	営業	休業	休業	休業	休業	休業	午前営業	営業	営業		
		土壌診断室	※業務日程を各資材窓口に掲示いたしますので、お問い合わせください。													
畜産	バラ飼料の配送	管内全域	営業	営業	休業	営業	休業	休業	休業	休業	営業	休業	営業	営業		
	袋飼料等の配達	管内全域	営業	休業	休業	営業	営業	営業	休業	休業	休業	休業	営業	営業		
	畜産診療	診療所	営業	休業	休業	営業	休業	休業	休業	休業	休業	休業	営業	営業		
	畜産販売	東三河食肉市場	営業	休業	休業	休業	休業	休業	休業	休業	休業	休業	営業	営業		
	堆肥	田原・渥美エコセンター	営業	休業	休業	営業	休業	休業	休業	休業	休業	休業	営業	営業		
営農生活	産直他	ふれあい広場（渥美店）	営業	営業	営業	営業	臨時営業 15:00～	休業	休業	休業	休業	営業	営業	休業		
		ふれあい広場（赤羽根店）	営業	営業	営業	営業	臨時営業 15:00～	休業	休業	休業	休業	営業	営業	営業		
		サンテバルク【1/7日(水)臨時休業】	営業	営業	営業	営業	臨時営業 15:00～	休業	休業	休業	臨時営業 16:00～	営業	営業	営業		
	葬祭	葬祭センター	※年中無休24時間体制です。お問い合わせは、お客様専用ダイヤル TEL 29・2100まで。													
販売	花き	各集出荷場	営業	営業	営業	休業	休業	休業	休業	休業	営業	営業	営業	営業		
		赤羽根（キク苗）冷蔵庫	営業	午前営業	休業	営業	午前営業	休業	休業	休業	休業	休業	営業	営業		
	青果	各集出荷場	営業	営業	営業	休業	休業	休業	休業	休業	休業	営業	営業	営業		
		渥美冷蔵庫	営業	午前営業	休業	営業	午前営業	休業	休業	休業	休業	休業	営業	営業		
	※花き・青果とも、部会・品目により荷受日が異なりますので、部会、グループの指示に従ってください。															
農機自然	給油所	田原中央SS・赤羽根SS・福江SS	営業	営業	営業	営業	営業	営業	休業	営業	営業	営業	営業	営業		
		※12月31日は7:00～18:00、1月2日～3日まで8:00～17:00の営業時間となります。														
		伊良湖岬SS	営業	営業	休業	営業	営業	休業	休業	休業	休業	休業	営業	営業		
		燃料センター SS	営業	営業	休業	営業	営業	休業	休業	休業	休業	休業	営業	営業		
		L P ガス販売所	営業	日直営業	休業	営業	営業	休業	休業	休業	休業	休業	営業	営業		
		L P ガス緊急連絡先：22・4467 または 090・2349・6597														
		LSA 重油配送	12月31日～1月4日までは休業、31日は前日までの積残分のみ配送いたします。													
		灯油・軽油配達	営業	営業	休業	営業	営業	休業	休業	休業	休業	休業	営業	営業		
		※緊急連絡先（田原中央SS）22・6912（赤羽根SS）45・2220（福江SS）32・0244【1月1日は休業】														
	自動車整備	自動車整備センター	営業	日直営業	休業	日直営業	休業	休業	休業	休業	休業	休業	営業	営業		
農機	田原・渥美農機センター	営業	日直営業	日直営業	営業	休業	休業	休業	休業	休業	休業	営業	営業			
その他の業務			営業	休業	休業	営業	休業	休業	休業	休業	休業	休業	営業	営業		