

# みなみ

渥美半島の農とくらしの情報をお届け♪



特集 | 令和8年度

## 新採用職員を紹介します!!





## 今月の農業人 / 部会



本多 清和さん

Kiyokazu Honda  
51歳 / 野田町

## 田原カーネーション部会

[部会員数]  
9名

[栽培品種]  
カーネーション

[出荷計画]  
約36,000ケース



## 田原カーネーション部会の カーネーション

目揃え会を定期的に行い、規格通りの選別を生産者全員が心掛けているため、品質は市場からも良い評価をいただいています。栽培面では、団地で栽培しているので情報交換がしやすく同じような環境で栽培できるという強みがあります。

母の日にピークが来るように栽培しています。

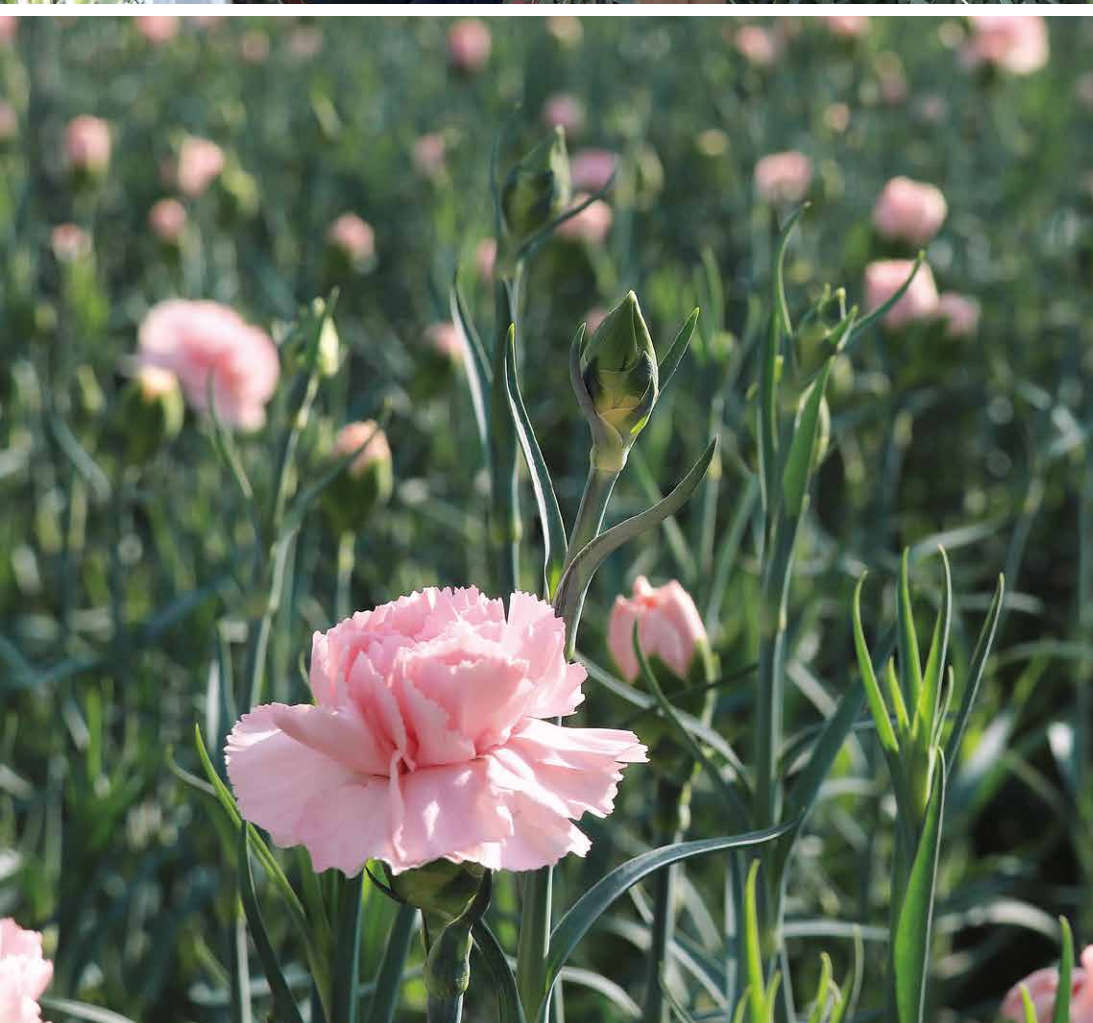

# 国産のカーネーションを楽しんで

田原カーネーション部会で  
部長を務める本多清和さん  
は、両親と妻、繁忙期にはパー  
トの方を雇い、1300坪の  
施設でカーネーションを栽培  
しています。本多さんは、ス  
タンダードタイプとスプレー  
タイプ合わせて13品種のカー

ネーションを栽培しており、  
赤、白、ピンク、オレンジな  
ど単色のものは安定して人気  
があります。また、『バイカ  
ラー』と呼ばれる1つの花に  
2色が混ざったものも取り入  
れています。

1年1作のカーネーション

は、6月から順番に植え替え  
を行い、9月末から6月上旬  
まで出荷が続きます。日照時  
間が長くなる3月から出荷量  
が増え、需要の高い『母の日』  
前が最も出荷量が多くなりま  
す。

カーネーションは、比較的



寒さに強い花ですが  
「寒すぎてしまうと  
回転率が遅くなるだ  
けでなく、色が悪く  
なったり、茎が太く  
なりすぎてしまつた  
りと品質にも影響が  
出てしまうため、暖  
房は欠かせない」と  
本多さん。その他に  
も、適度なかん水や換気、病  
害虫対策のため早期防除を行  
うことで、ポリウムのある  
品質の良いカーネーションが  
出来るそうです。

本多さんに現在の課題につ  
いて尋ねると「夏をどのよう  
にして越すかが課題」だと話  
します。ここ数年、9月に入っ  
ても真夏日が増えていて中  
「今までの知識が通用しない  
状況。これはどの品目の生産  
者も同じなので試行錯誤して  
とにかく頑張っていくしかな  
い」と教えてくれました。

最後に本多さんは「日本で

販売されているカーネーショ  
ンの6、7割が輸入品。ぜひ国  
産のカーネーションを買って  
いただきたい」と熱い思いを  
教えてくれました。



葬祭課

平田 一成  
（堀切町）

人の話を聞くことが好きなので、この長所を活かして様々なお客様の声を聞きます。



営農指導課（田原駐在）

鈴木 雅隆  
（高木町）

早く仕事を覚えて一人前の職員になりたいです。



ふれあい支店

松井 桃花  
（西神戸町）

粘り強さが長所なので、1日でも早く地域に貢献できるように精一杯頑張ります。



特集



田原市



令和8年度

# 新採用職員を紹介します!!

この春、JA愛知みなみに13名の仲間が加わりました。

今月号の特集では、新採用職員を意気込みとともに紹介させていただきます。

組合員の皆さまに寄り添い、地域の力になりたいという思いを胸に頑張っていきますので、よろしくお願いします。

配属先・氏名・出身地・意気込み

赤羽根支店

小久保 雛子  
（設楽町）

笑顔を大切に、明るく前向きに頑張ります。



川口 颯太  
（豊島町）

長所である粘り強さを活かして、最後まであきらめずに頑張ります。



花き課

渡會 柁斗  
(中山町)



少しでも早く仕事を覚え、地域に貢献できるよう努力します。

渥美資材センター

宇佐見 心  
(豊橋市)



初めての仕事で、不慣れなところもありますが、頑張ります。

芳野 隼透  
(田原町)



趣味である生物観察を活かして、日常の小さな問題に気付けるように頑張ります。

山内 玲音  
(江比間町)



初めてのことで、分からないことも多いですが、全力で物事に取り組みます。

佐藤 勇征  
(豊島町)



分からないことも多くありますが、全力で取り組んでいきたいと思えます。

伊良湖岬支店

向 愛莉  
(小牧市)



地域の方々に安心して頼ってもらえるような職員になりたいです。

自動車課

相武 優太  
(名古屋市)



頼まれ事は試され事の精神で常に前向きな気持ちで頑張ります。

花ポート

中川 遥稀  
(小中山町)



皆さまに信頼される職員を目指し、日々努力し頑張ります。





一番多くの票を獲得したアジサイ(かぐや姫)

3/7  
~15

3/7  
~15  
鉢物部会が  
フラワーコンテストを開催  
推し鉢物はどれ?

鉢物部会は、道の駅あかばねロケーションで「鉢物部会フラワーコンテスト」を開催しました。

部会員から、58点の鉢花や観葉植物、花苗が出品され、来店者が審査員となり欲しい商品2点に投票しました。

366票の投票があり、鈴木敦さん(小塩津町)が出品したアジサイ(かぐや姫)が一番多くの票を獲得し、金賞に輝きました。審査員からは「青色の濃淡が美しい」「八重の1つ1つが輝いていた」と好評でした。



会議の様子

3/4

安全安心な農畜産物を全国へ

本店で「第2回JA愛知みなみ農畜産物安全・安心対策本部会議」を開催し、当JA役職員をはじめ、各部会の代表者からなる青果連絡協議会、花き連絡協議会、畜産連絡協議会、菜の花会代表者らが出席しました。

会議では、残留農薬分析実施計画、国産農産物の基準値オーバー事例などの報告が行われました。令和7年度生産履歴回収状況については、青果、菜の花会で100%の回収率となりました。

今後も、安全・安心な農畜産物を提供するため取り組むことを確認しました。



講習会の様子

3/18

いちじく栽培技術向上へ

いちじく部会は栽培講習会をほ場で開催し、部会員11名が参加しました。

田原農業改良普及課とJAあいち経済連の職員より、加温、無加温、露地栽培の管理方法について説明があり、加温の施設では、晴れた日中に被覆を一枚開けるなどして、日光を取り込むよう呼びかけました。また、農薬メーカーの方より、農薬の説明もありました。

その他、部会員同士で自身の管理方法を紹介し合うなど、品質向上に向けた活発な情報交換が行われました。



食味審査をする部会員

3/16

新品種導入へ  
ミニトマトの食味を審査

ミニトマト部会は、本店で「ミニトマト食味検討会」を開催しました。

検討会では、着果性や耐裂果性、果実肥大性、秀品率などに優れる7つの品種のミニトマトが用意されました。糖度検査を行った後、部会役員とJA職員らは、外観と食味を審査しました。

今回の検討会で、食味と栽培管理のしやすさで好評だった品種については次年度の拡大品種として部会員へ推奨される予定です。



収穫を楽しむ参加者

3/21

キャベツの収穫と調理体験

味の素株式会社が取り組む「ラブベジ®」プロジェクトの一環として、親子向けのキャベツ収穫体験が管内で行われました。

はじめに、JA職員と生産者が産地の特徴や収穫方法について説明しました。その後、参加者は家族と協力しながら、美味しそうなキャベツを選んで手作業で収穫しました。

収穫後は、採れたてのキャベツと「Cook Do®」の商品を使って調理を実施。参加者は「頑張って収穫したから美味しいね」と話しながら、食事の時間を楽しみました。



挨拶をする鈴木部会長

3/19

鉢物の消費拡大へ

鉢物部会は、伊良湖リゾート＆コンベンションホテルで「令和7年度鉢物部会総会」を開催し、部会員38名が出席しました。

鈴木智文部会長は「来年3月に横浜で花博が開催され、生産者にも影響が出てくるはずですが、今後も生産を続けられるよう頑張っていきましょう」と挨拶しました。

議事に挙げられた3つの議案は、全て可決承認され、販売促進活動や視察研修など鉢物の消費拡大に向けて取り組むことを確認しました。



職員を激励する鈴木組合長

4/1

新たな新年度を迎える

本店で、永年勤続表彰、辞令交付式、入組式が行われました。

永年勤続表彰では、勤続年数が10年から40年の区切りを迎えた職員の功績を讃え表彰しました。辞令交付式で鈴木照彦組合長は「自己改革の柱である『農家所得増大』に向けて、今後も組合員の皆様から信頼されありがとうございますとってもらえるJAであり続けるため、役職員一同心を1つに取り組んでいきましょう」と呼びかけました。

その後の入組式では、新採用職員13名が1人ずつ自己紹介と抱負を述べ気持ちを新たに新年度を迎えました。



▲挨拶をする田村新代表  
▶挨拶をする伊奈代表

3/18  
27

輪菊部会  
TeamSTAR・TeamMAXが  
総会を開催

18日にTeamSTARが本店で、27日にTeamMAXが渥美文化ホールで「令和7年度輪菊部会総会」を開催しました。

TeamSTARは、役員改選が行われ田村恭也さんが新代表に就任し「産地としての機転を活かし、部会員の皆様へ還元できるような頑張っていきます」と意気込みました。TeamMAX伊奈継人代表は「栽培面、販売面ともに厳しい状況が続いています。この状況を回避すべく生産者、JA、市場、お客様も取り込み対策や方向性を協議検討し、この難局を乗り越えていきましょう」と呼びかけました。

両チームともに全議案は全て可決承認されました。

## エンサイ (空芯菜)

真夏の葉物に最適

エンサイは、別名を「アサガオナ」、または茎の中が空洞なのでクウシンサイ「(空心菜)」とも呼ばれています。熱帯アジアに多く栽培されている高温多湿を好む野菜で、夏の栽培に適しています。サツマイモのように地面を覆い、つる先の柔らかい茎葉を摘み取って利用します。味が淡泊なので、肉やエビ、シタケなどとの炒めものやごまあえに向きます。

**[栽培時期]** 高温性で発芽適温は25度前後、生育適温は25～30度です。10度以下では発芽・生育しません。主に初夏に種まきし、夏から初秋にかけて収穫します。

**[品種]** 広葉タイプと細葉タイプがあり、広葉タイプは葉がサツマイモに似てやや大きく、節間がよく伸びます。細葉タイプは竹葉に似て、若取りに適しています。

**[畑の準備]** 植え付け(または種まき) 2週間前に1㎡当たり苦土石灰100gをまいてよく耕します。1週間前に化成肥料(NPK各成分10%) 200gと堆肥2kgを土とよく混合します。その後、畝幅70～80cm、高さ5～10cmの栽培床(ベッド)を作ります。

**[種まき・植え付け]** 種は皮が堅い

ので一晩水に漬け、吸水させてからまきます。発芽適温は高温のため、早まきはしないようにしましょう。

準備した栽培床に株間30cmとし、深さ1、2cm、1カ所3、4粒じかまします(図1)。苗作りをする場合は、7.5～9cmのポリポットに3、4粒まき、本葉3、4枚になったら苗を植え付けます。

若取りを目的にする場合は細葉タイプの品種を使い、約1cm間隔に筋まきにし、本葉3、4枚までに株間4、5cmに間引きします。

**[管理]** 発芽後は本葉4、5枚で間引き、1本立ちにします。追肥は2週間置きに1㎡当たり化成肥料50g程度を施します(図2)。また、柔らかい葉を収穫するには灌水(かんすい)を十分行います。

**[収穫]** つるが40～50cm程度に伸びたら、株元5、6節を残し、つる先の20～30cmを摘み取ります。その後、脇芽が次々に伸びてきますので、同様に収穫します(図3)。

細葉タイプの若取りは、草丈25cm程度のとき、株元2、3節を残し、刈り取ります。数回収穫ができます。なお、秋にヒルガオのような白い花が咲きます。



図1 種まき(じかまき)



図2 追肥

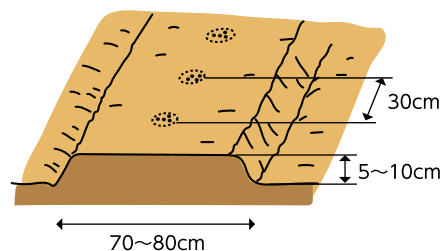

図3 収穫

### 栽培カレンダー(エンサイ)

	3月	4月	5月	6月	7月	8月	9月	10月	11月	12月
中間地			●	—	—	●	—	—		
暖地		●	—	—	—	●	—	—		

● 種まき — 生育 ■ 収穫

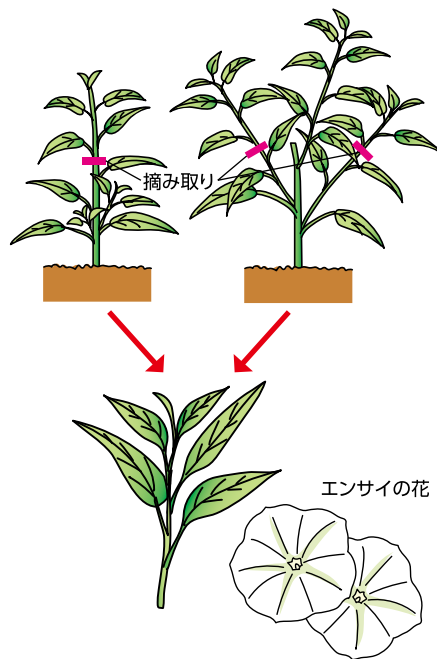

# 春夏作キャベツ・ブロッコリーの病害

中野 瑞己

近年、春先の温暖な気候により、キャベツやブロッコリーにおける病害虫の発生が増加しています。特に昨年は、高めの気温と定期的な降雨が続いたことで、病害の発生が多く見られました。そこで、春夏作における病害虫対策のポイントを紹介します。

## 1.育苗中の対策

●ハウスの入り口・側窓からの害虫侵入防止

多くの害虫は、入り口や側窓などの換気口から侵入します。開口部には防虫ネットを設置し、侵入を防ぎましょう。防虫ネットの目合いの目安は、大型チョウ目（オオタバコガ、ヨトウ類など）が2～4mm以下、小型チョウ目（コナガなど）が1mm以下とされています。

●換気による温度・湿度の調整

病害は高温多湿条件で発生しやすいため、日中はハウスを閉め切らず、適度に換気しましょう。ただし、急激な換気で冷風が苗に直接当たると葉焼けが生じることがあります。外気温や苗の配置には十分注意してください。

## 2.ほ場での対策

●害虫の防除タイミング

例年、5月上旬からチョウ目害虫の発生量が急増します。4月以降、ほ場をこまめに観察し、初期発生を見逃さずに防除しましょう。また、アブラムシ類の発生も見られるため、チョウ目害虫と同時に防除することが望ましいです。多発させてしまうと防除が困難になるため、初期発生での対応が重要です。

●病害の防除タイミング

病原菌の一部は土壌や前作残渣に

存在し、降雨時の泥はねによって感染が拡大します。また、降雨後は多湿状況が続き、病害発生に適した環境となります。

薬剤防除は「予防」散布が原則であり、感染後や発病後の防除では効果が低下します。したがって、降雨前の散布が重要です。ただし、降雨による薬剤流亡もあるため、必要に応じて雨後の防除も行いましょう。

●残渣のすき込み

収穫後の残渣をほ場に放置すると病害虫の発生源となり、周辺ほ場や次作に悪影響を及ぼします。収穫後は速やかにすき込みを行いましょう。

## 3.農薬のRACコードについて

RACコードは、農薬が「どう効くか」（作用機構）を分類した記号で、同じ効き方の農薬を続けて使うことで害虫・病害が薬に強くなるのを防ぐために活用されています。農薬ボトルのラベルに記載されており、殺虫剤はIRAC、殺菌剤はFRACという区分があります。異なるRACコードの農薬をローテーションして使うことで、抵抗性の発生を抑えることにつながります。農薬による防除を行う時は、有効年月以内の農薬をラベルの記載に従って使用してください。

## 4.黒すす病について

近年、黒すす病の発生が増加しています。本病は葉に黒斑を生じ（写真1）、主に下位葉から発生します。多発すると、キャベツでは結球部に



▲写真1 キャベツの下位葉に発生した黒すす病

黒斑が、ブロッコリーでは花蕾に黒色のカビが生じます（写真2）。

一部薬剤への感受性の低下（低感受性菌＝薬剤が効きにくい菌）が確認されており、特に菌核病対策でよく使用されるSDHI剤（FRACコード7）、QoI剤（FRACコード11）への低感受性菌が増加しています。愛知県農業総合試験場で行われた薬剤感受性試験の結果、FRACコードM3、M5、2、12、19などの薬剤は低感受性菌に対して高い効果があるとわかりました。ただし、現場では作型や菌株、気象条件等により効果が異なる場合があります。また、効果が高い薬剤であっても、同じ系統の薬剤ばかりを使用すると低感受性菌（黒すす病以外にも菌核病など）の発生リスクが高まるため、RACコードの異なる薬剤でローテーション防除を心がけましょう。

防除時期のポイントとして、定植2～3週間後と4～5週間後に1回ずつ農薬を散布し、その後キャベツでは結球初期、ブロッコリーでは出蕾期にもう一回は散布することを目安にし、気象や生育状況に合わせて追加防除しましょう。

農薬を混用して散布する場合、農薬や展着剤の種類、散布時の気象条件によっては薬害のリスクがあるため、よく確認してから使用してください。



▲写真2 ブロッコリーの花蕾に発生した黒すす病

▼今月のお題

# デジタルで支える地域の健康

●JA愛知厚生連 渥美病院  
医療情報室 山本 喬平



**渥**美病院には「医療情報室」という部署があります。ここでは、病院内を流れる膨大な医療データを適切に管理し、医師や看護師がスムーズに診療を行えるよう裏方として支えています。

いま、医療の世界では「医療DX(デジタルトランスフォーメーション)」という大きな変革が進んでいます。これはデジタル技術を活用して、皆さんがより安心に、快適に医療を受けられる仕組みを作ることです。当院の医療DXに関する活動をいくつか紹介します。

身近なところでは「マイナ保険証」の利用がその一つです。同意をいただくことで、他院で処方されたお薬の履歴や特定健診の結果を医師と共有できるようになり、より適切な診断や処方につなげることが可能となりました。そのほか、窓口での限度額以上の支払いが事前の手続きなしで免除されるなど、利便性も向上しています。

また、当院で現在検討している医療DXの一環として「RPA(ロボットによる業務自動化)」の活用があります。これは、

職員が手作業で行っている事務処理をコンピューター上のロボットに代行させる技術です。ケアレスミスを防ぐ、職員がより患者さんと向き合う時間を生み出すことができるなどのメリットがあると考えています。そのほか、「生成AI」の活用も検討しています。情報の整理や分析を迅速に行うことで、より質の高い医療サービスの提供を目指しています。

私たちはこれからも、身近なところから一歩ずつデジタル化を進め、誰もが受診しやすい病院づくりに努めてまいります。



▲サーバラック  
(診療データ等が保存されています)

## 体を動かすためのヒント 手軽に体操

●日本体育大学准教授 伊藤由美子

▼今月のお題

# 腕を振って開いてグー&パー♪

**最**近、ペットボトルのふたが開けづらくなった「指先を使う細かい作業に時間がかかるようになった」などと感じることはありませんか。

握力は高齢期を迎えると低下し、男性65～69歳の平均値は約39kg(35～39

歳が最も高く約46kg)、女性65～69歳の平均値は約25kg(40～44歳が最も高く約28kg)となっています(スポーツ庁「令和6年度体力・運動能力調査報告書」より)。

今回は、腕を振る運動と手のひらを

握ったり開いたりする運動をご紹介します。握力は全身の筋力を反映する指標として利用されている場合もあります。指先を動かして血行促進や脳の活性化を図りましょう。

日本体操協会公認  
体操プログラム  
「The Taiso」(ザ・タイソウ)  
20秒バージョン



号令あり

号令なし

### レッツ、トライ! 腕を振る運動+手のひらグーパー

慣れてきたら、かかとを上げ下げしてリズムを取りながら実施してみましょう。  
※初めは無理をせず、ゆっくりとできる範囲で続けましょう。

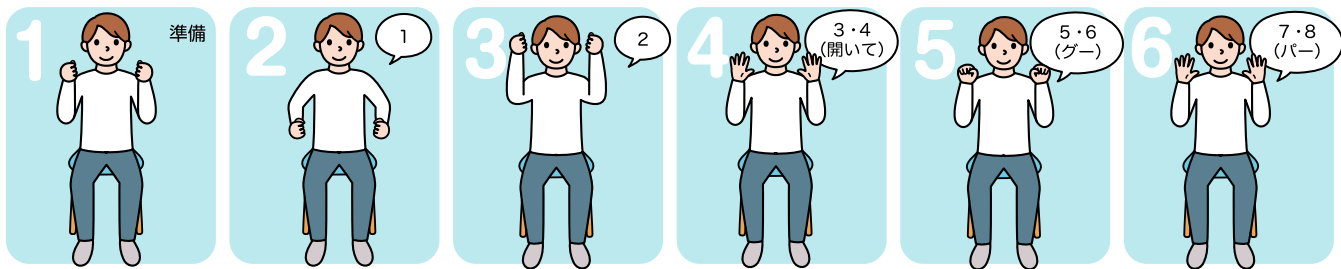

- 1 いすに座り、腕を曲げて準備をします。
- 2 腕を後ろに引きます。
- 3 腕を前に振ります。
- 4 手のひらをパーの状態にします。
- 5 ゆっくりとグーの状態にします。
- 6 (4)の姿勢に戻ります。

# iDeCoについて

丹下先生に  
答えてもらいたい質問等は  
右記QRコードへお寄せください。



こんにちは！今月はiDeCoについてお話させていただきます。



農家さん

**Q** 先生、iDeCoについて詳しく教えてもらえませんか？

**A**

iDeCoは2002年1月から始まりました  
国民年金基金連合会が実施する制度です。



税理士

20歳以上60歳未満の国民年金加入者は誰でも入ることができます。掛金を加入者自身が運用し、その運用結果に基づき給付額が決定される年金制度です。年金資産の持ち運び(ポータビリティ)も可能です。

当初は自営業者など国民年金第1号被保険者と、60歳未満で企業年金に加入していない厚生年金被保険者が対象でした。2017年からは専業主婦など国民年金第3号被保険者や企

業年金に加入している人、公務員等共済加入者も加入できるようになりました。しかし、会社員や公務員などが加入する場合、勤務先に申請し、事業主証明書を入手する必要があります。2024年12月からは個人預金口座から掛金を拠出する場合は、勤務先に申請することなく、加入できるようになりました。それと同時に、確定給付企業年金(DB)や公務員等共済などに加入している人の掛金の上限額が月額12,000円から月額2万円に引き上げられたことにより、新規加入者数は増加したようです。

iDeCoの掛金は全て所得税計算における所得控除の対象となります。運用中の運用益は非課税で再投資でき、複利で運用できます。ただし、iDeCoはNISAのような非課税制度ではなく、税金を先送りする仕組みです。受給時に運用益だけでなく、掛金を含めた資産全体が課税対象となります。しかし、受給時に一時金で受け取る場合は退職所得控除、年金として受け取る場合は公的年金控除という税優遇があります。

## 田原警察署だより

▼ 今月のお題

### ヘルメット 命のお守り 忘れずに ～自転車を安全に利用しましょう～

自転車は身近な交通手段であり、こどもから高齢者まで幅広い年齢層に利用されています。自転車の運転に免許は必要ありませんが、一部のルールやマナーを守らない利用者に対する批判の声が上がっています。

自転車は「車両」であり、自動車と同じように交通ルールを守らなければなりません。

#### ● ヘルメットの着用

自転車の乗車用ヘルメットの着用が努力義務となっています。

ヘルメットは転倒した際に頭部を守り、けがの発生を抑える大きな効果があります。ヘルメットを購入する際は「SGマーク」などがついた安全性の高い物を購入しましょう。



#### ● 自転車は車道通行が原則です

自転車は車道と歩道の区別がある道路では、原則「車道」

の左端を通行しなければなりません。

自転車が歩道を通行することが出来る場合は

- ・13歳未満のこどもや70歳以上の高齢者が運転するとき
- ・歩道に自転車歩道通行可の道路標識があるとき

#### ● 損害賠償保険等の加入

愛知県では条例で「自転車損害賠償責任保険」などの加入が義務付けられています。交通事故のリスクを考え、必ず加入してください。

道路交通法が改正され、自転車の危険な行為に対して罰則が整備されています。ルールやマナーを守って安全に運転しましょう。

#### ■ 交通事故発生件数

期間 | 2026年 1/1～ 1/31 (昨年比)

人身	18人	- 6人
死亡	0人	+ 0人
負傷	18人	- 11人
物損	188人	- 47人

トピックス以外のミニニュースを  
ここでもお届け



3/  
31

### 共済目標達成式

令和7年度共済事業目標達成を祝し、森下健一常務によるダルマの目入れを行いました。

今後も、組合員及び利用者の皆様に寄り添い、共済の提案に務めてまいりますので、LA職員が伺った際にはお気軽にご相談ください。

地域の組合員さんを知ろう！

みなみん

豊橋市出身の卓也さんは、奥さんの実家で今年の1月1日に親元就農しました。現在はキャベツ、サニーレタス、ブロッコリーを栽培しています。

これまで農業とは無縁の生活をしていた卓也さんに心境を尋ねると「今までやってきた仕事の中で一番楽しい」と笑顔で教えてくれました。「生きていくために必要な“食べ物”を自らの手で栽培すること。そして、頑張った分だけ目に見えて成果を感じられる」という所に魅力を感じているそうです。日々、お義父さんに教えてもらいながら楽しく農業に励んでいます。

就農が決まってからは、同年代の農家の方や同じ部会員の方とご飯に行くなど交流し、輪を広げています。「仕事のための人生ではなく、家族、自分の時間を大切に仕事を楽しまたい」と最後に話してくれました。

家族、自分の時間を大切に仕事を楽しまたい



田中 卓也さん(大草町)

# れあい 助け合い組織だより

お手伝いしていただける方を募集しています!!

元気なお年寄りと一緒に、楽しい時間を過ごしませんか？  
興味のある方はぜひ一度見学に来てください。  
お待ちしております。

組合員課 ☎34・0375

2/26

## JA愛知北たすけあいの会との 交流会



2月26日にJA愛知みなみ助け合い組織は、今後の活動活性化に向けてJA愛知北たすけあいの会のもとを訪れ交流会を行いました。

交流会では、両組織の取り組みについて説明し、実際に活動で行っている体操や折り紙、ゲームをお互いに紹介しました。

ミニデイで行うゲームを紹介しました

その後、スコップ三味線を披露し合い交流を深めました。

当JAでは、今後もこころ豊かな地域作りを進めるこ



折り紙の折り方を教えてもらいました



楽しい交流会になりました

とを目的に、地域住民が参加するミニデイサービスの開催や福祉施設でのスコップ三味線の披露を行うなど豊かな地域作りを行っていきます。

## 家族みんなを笑顔にする美羽ちゃん



募 登場してくれるキッズ募集中!  
詳しくはホームページまで

楽しいことが大好きな美羽ちゃんは、お友達とシール交換や鬼ごっこをして遊んでいます。

4月から3年生になった美羽ちゃんに頑張りたいことを聞くと「算数と国語の力試しテストで100点を取りたい!」と元気よく答えてくれました。学校の授業では、図工と体育が大好きです。国語の文章問題は少し苦手ですが漢字は得意だと教えてくれました。

そんな美羽ちゃんの将来の夢は「お花屋さん」です。

お父さん・お母さん  
藤井 俊允さん 見季さん【西神戸町】

大好きなキャラクターのグッズを集めているよ



みつは  
美羽ちゃん(8)

楽しいと思える日々を過ごしてほしい

旬の食材を使った  
 テイク&デリムshaの  
 野菜ソムリエ考案  
**亀ちゃん**  
 recipe



春キャベツは、柔らかく水分が多いので、サラダや浅漬け、和え物など生食がおすすめ!



春キャベツは柔らかいので、短時間で加熱をしましょう。  
**『春キャベツとあさりのしょうが煮』**

●材料 (2人分)

春キャベツ	1/4玉
あさり	250g
しょうが	1/2片
白だししょうゆ	大さじ2
酒	大さじ1
青のり	少々

●作り方

1. あさを洗っておく。
2. 春キャベツは4cm程度のざく切りにする。しょうがは細切りにする。
3. フライパンに①を入れ煮立て、1と2を入れ蓋をし中火にかける。あさりの口が開き、キャベツが柔らかくなったら火を止める。
4. 最後に青のりを振りかける。

サンテパルクからお届けする

Sante Parc 旬のあそ暮らし



食彩村の  
 カレンダーは  
 こちら



営業時間/9時~18時 定休日/毎月第1水曜

ゴールデンウィークは **GW** サンテパルクに行こう!

GW期間中、様々なイベントが開催されます。ぜひお越しください!

4/26日 **フリーマーケット**



4/24金 **お肉の特売**



4/25土~5/6水休 **ぐるりんバスで行こう!**



期間中サンテパルク線で来園した方にオリジナルグッズをプレゼント!

5/3日祝 **農業祭**



地元産の野菜など販売、模擬店、ワークショップ 他

15:00~ ビンゴ大会(小学生以下限定、先着350人) 餅投げ(ビンゴ大会終了後)

5/5火祝 **田原市吹奏楽団 ミニコンサート** 11:30~/13:30~

4/25土~5/6水祝 **和菓子の特売**

5/5火祝 **菜の花会によるお菓子プレゼント!!**

こどもの日 (開催場所)サンテパルク産直広場前

1部 10:00~ 2部 13:00~  
 ※小学生以下の子どもが対象です。  
 ※お菓子が無くなり次第終了します。

GW期間中の休業日  
 4/28火 渥美ふれあい広場  
 4/29水 赤羽根ふれあい広場  
 4/30木 サンテパルク

JA愛知みなみサンテパルク TEL●0531・24・5400 5月の定休日●7日・14日・21日・28日

# 第1弾 共済普及推進課・東部共済推進センター編

来月号で中部・西部共済推進センター所属の職員を紹介します。

皆様のご自宅へ訪問した際には、  
お気軽にご相談ください。よろしくお願い致します。

# LA Life Adviser 紹介



## 共済普及推進課〈本店〉34・0379



共済普及推進課  
トレーナー  
杉原 直樹



共済普及推進課  
トレーナー  
間瀬 飛鳥



共済普及推進課  
トレーナー  
小林 みぎ



共済普及推進課長  
宮本 明俊

## 東部共済推進センター 〈田原支店〉22・7800 〈ふれあい支店〉22・2233



小川 巧  
田原・浦・波瀬  
姫見台・光崎



江藤 千菜美  
田原・吉胡・吉胡台  
市外



鈴木 拓  
田原・浦・片浜・片西  
白谷



LAリーダー  
河合 悠真  
田原・加治・赤石

田原支店駐在



センター長  
立岩 宏明

ふれあい支店駐在



川口 充誉  
神戸・西神戸



田中 陽子  
大久保・東赤石



LAリーダー  
石井 佑樹  
大草・豊島



小久保 友登  
南神戸・相川・豊島



横田 充  
神戸・東神戸・谷照



LAリーダー  
三田 高年  
六連・やくま台・御殿山

通帳・印鑑・キャッシュカードの紛失盗難は



JA安心コールへ 24時間年中無休  
フリーダイヤル 0120・089・286  
オ ヤ ク ニ ハ ロ ー

急な事故はJA共済査定課へ



(土日祝を除く)  
平日 8:15~17:15 ☎34・0380  
休業中・夜間の事故は【JA共済事故受付センター】  
フリーダイヤル 0120・258・931  
ジ ャ コ ハ ク ミ ア イ

セレモニー(葬儀)は葬祭課へ



24時間年中無休  
お客様専用電話 ☎29・2100  
葬儀事前相談会開催中

アルバイト・パート募集中

愛知みなみで一緒に働きたい方

現在募集中! 求人情報はこちらから▼

- 葬祭課
- 燃料課
- 田原エコセンター
- 渥美集荷センター
- 他



最新情報を随時お届けしています♪



X



LINE



公式HP

資材課より

## 使用済みラノータープを回収します

現在、使用中のラノータープが設置期間終了の時期となりました。下記の通り一斉回収を実施します。

- 回収期間 5月7日(木)～5月14日(休)
- 回収場所 各資材窓口
- 回収費用 無料

必ず守って頂くこと

- ①商品に同封された回収用の袋に入れ、氏名・数量を必ず記入してください。
- ②回収期間外は受け取れません。
- ③ラノータープの設置期間は、9月1日～翌年4月末までとなっています。

※期日までに返却がなかった場合、次年度の販売はできませんのでご注意ください。

## 農業用廃プラスチックを回収します

5月の廃プラスチックの回収日時は下記の通りです。

収集場所	収集日
赤羽根環境センター	5月11日(月)
渥美最終処分場	5月25日(月)

- 回収時間 9:00～11:50/13:00～14:50

回収日の早朝より、多くの車が順番待ちすることで通行の妨げとなり、回収場所の近隣にお住まいの方から苦情を受けることがあります。このため回収時間前には並ばないようご協力をお願いいたします。なお、廃プラスチック運搬中、荷台からはみ出しや荷崩れ、落下等が起こらないよう、積載方法に注意してください。

※産業廃棄物運搬中である旨表示が義務づけられています。表示して運搬してください。

- 問い合わせ先＝
- 田原資材センター ☎23・1636
  - 赤羽根資材センター ☎45・3134
  - 渥美資材センター ☎32・3000

## 2026年キャベツ一斉防除のお渡しについて

例年、4月号の広報誌とともに配布しておりましたキャベツ一斉防除について、今年度より営農指導課及び資材窓口にて直接お渡しすることとなりましたので、ご了承願います。

問い合わせ先＝営農指導課 ☎34・1052

営農指導課より

電算課より

## 農業情報システムにおけるメール配信機能をご活用ください

JAでは農業情報システムの機能として、多くの組合員へいち早く農業情報を届ける為、スマートフォンやパソコン等のEメールアドレスへ希望される情報をメール配信しています。

現在、補助事業関連や重油価格情報、市況情報メールを随時配信しております。

利用には、農業情報システムへの申し込みが必要です。印鑑(認印可)と利用者コード・メールアドレスを確認の上、最寄りのJA窓口で手続きをお願いします。(既に、農業情報システムに登録されている方は、インターネット上で設定が可能です。)

問い合わせ先＝

- (市況情報について) 青果農産課 ☎34・0040
- 花き課 ☎34・3333
- (重油価格情報について) 燃料課 ☎22・4417
- (補助事業情報について) 営農企画課 ☎34・1051
- (システムについて) 電算課 ☎34・0377

燃料課より

## オイル交換キャンペーン開催中!

燃料課各SS(燃料センター除く)では、下記の期間においてオイル交換キャンペーンを開催しています。是非この機会に、大切なお車のメンテナンスを!

- 実施期間 4月20日(月)～5月31日(日)
- キャンペーン内容 オイル交換 通常価格より20%引き

問い合わせ先＝燃料課 ☎22・4417

または最寄りのSSまでお問い合わせください

## クミアイプロパンご利用者へのお知らせ

日頃はクミアイプロパンをご利用いただきまして、誠にありがとうございます。

この度、愛知県LPガス高騰対策支援金(第5期)として、一般消費者等の負担軽減のため支援金の交付が実施されることになりました。つきましては、5月検針分と6月検針分のガス料金より、2,250円(税抜)ずつ値引きをさせていただきます。

問い合わせ先＝燃料課(LPガス) ☎22・4467

## 各種相談会のご案内

### 休日融資相談窓口

予約制



※webからもご予約が可能です→  
[定休日] 水曜日、日曜日、祝日、GW

9:00~16:00

田原支店別館  
☎27・7722

### 無料年金相談会

予約制 ※定員あり



※年間予定表はこちらから→

5月1日(金)

13:00  
~  
16:00

赤羽根支店

☎45・3133

5月18日(月)

本店

☎32・3600

5月29日(金)

田原支店

☎23・2151

※原則予約制(当日受付は希望に添えない場合があります)

### 共済休日営業のご案内

5月16日(土)

9:00  
~  
12:30

ふれあい支店

☎22・2081

5月30日(土)

### 税務無料相談日

予約制

5月22日(金)

13:30~16:00

田原支店

組合員課

☎34・0375



## 理事会だより

### 第12回 定例理事会

●とき 3月30日(月)

●ところ 本店4階役員会議室

- 令和8年度内部監査計画書について(案)
- 大口信用供与等の決定に関する事項について(案)
- マナー・ローダリング等への対応規程の改正について(案)
- 令和8年度余裕金運用について(案)
- 債券の決算処理にかかる対応について(方針)(案)
- 花き集出荷施設における施設整備計画について(案)
- 令和7年度産あいち米(あきたこまち)共同計算に基づく本精算について(案)
- 令和8年度事業計画について(案)
- 職制規程の一部改正について(案)
- 令和7年度決算実施要領(決算基準)について(案)
- 不稼働固定資産(遊休資産)の利用・処理方針について(案)
- 第25回通常総代会開催(招集)について(案)
- 第10期役員候補者推薦委員の選出について(案)
- 第10期女性役員の推薦について(案)

以上の事項を可決承認しました。

## 田原地区トラクター点検整備会について

田原地区のトラクター点検整備会を開催します。農業機械を安心してお使いいただくために、ぜひ点検を行ってください。なお、詳しい日程は後日通知します。

開催月	対象地区
5月	大草・南神戸・神戸
6月	大久保・東部・童浦・六連

加治・田原・吉胡・野田・白谷地区につきましては、秋頃(10月頃)に予定しております。

問い合わせ先=田原農機センター ☎22・5525

## 職員の動き(令和7年度)

### ●定年退職

(令和8年3月31日付)

河合 栄治 (リスク統括部)  
河辺 泰浩 (花き部)  
川口 元章 (リスク統括部 債権保全課)  
吉田 裕一 (営農生活部)  
影山 正俊 (共済部)

### ●依願退職

(令和7年8月12日付)

渡會 果歩 (金融部 泉支店)

(令和7年8月31日付)

清水 春香 (金融部 本店)

(令和7年9月30日付)

杉原 星 (金融部 伊良湖岬支店)

渡邊 万琳 (金融部 泉支店)

鈴木 毅 (畜産部 養豚課)

小山 優羽 (総務部 人事課付)

(令和7年10月31日付)

岡本 幸樹 (青果農産部 田原集荷センター)

(令和7年12月31日付)

粕谷 幸予 (共済部 西部共済推進センター)

中川兼太郎 (共済部 中部共済推進センター)

太田 峻斗 (農機自燃部 燃料課)

(令和8年1月31日付)

牧野 真也 (共済部 東部共済推進センター)

(令和8年3月31日付)

松井 一也 (共済部 中部共済推進センター)

近藤さくら (金融部 伊良湖岬支店)

河合 良星 (花き部 花ポート)

※令和8年度の職員配置表は別紙をご覧ください。

組合員数 8,847

正組合員 5,258  
准組合員 3,589

令和8年3月31日現在

JA愛知みなみの

# 資産管理

物件情報募集中



土地売買 | 土地活用 | 賃貸物件紹介  
無料相談受付中!

まずはお電話でお気軽にご相談ください。

組合員課 資産管理担当者  
☎34・0375



年に一度の

# ワイパー

## キャンペーン

無料点検は  
お気軽にお申し付けください

ワイパーにこんな症状はありませんか?

 スジ状の線が残る	 ビビリ音がる	 水がニジミ状に残る	 拭きムラができる
			

ワイパーゴムは直射日光等で劣化し 拭き取りが悪くなっていくので、定期的な交換がおすすめです!

キャンペーン期間  
2026年5月1日(金)~6月30日(火)

田原中央セルフSS / 赤羽根セルフSS / 福江セルフSS / 伊良湖岬SS

# JAバンクを装った フィッシングメールに ご注意ください!

そのメール  
本当に大丈夫ですか?

フィッシングメールとは、実在する企業や団体を装って送られる偽のメールで、受信者をだまして偽サイトに誘導し、パスワードやクレジットカード情報などを盗み取る詐欺手口のひとつです。

JAバンクを装った不審なメールが増加しているため、不審なメールを受信された場合は削除いただき、メールに記載されているURLには絶対にアクセスしないようご注意ください。

**偽メールに気をつけてください 操作を焦らされていませんか?**

フィッシングメールが、不特定多数の方へ複数回送られていることが確認されています。

メールの件名や内容で慌てずに、まずは公式サイトからログインし、あわせて身に覚えのない取引がないか確認しましょう。

- JAバンクでは、**電子メールによる本人確認は行っておりません**ので、本人確認を求める連絡やリンク先はすべて詐欺です。
- ウイルス感染や不正アクセスを装い、画面表示や電話等で操作や情報入力を求める「サポート詐欺」も増加しているため、**不審な警告表示や連絡にご注意ください。**

**正しいドメインは下記の4つのみ**

JAネットバンク、JAバンクアプリから送付するメールのドメインは以下のみです。

@webcenter.anser.or.jp @otp-auth.net  
@janetbank.jp info@mailers.ja-apis.org

# お便りのコーナー

<https://www.ja-aichiminami.jp>



● どうまい牛乳キャンペーンが始まりましたね。今年も家族みんなでたくさん飲んで応募します！田原牛欲しい！  
 ● 好評のどうまい牛乳キャンペーン。毎年多くの方から応募をいただいています。今年も豪華なプレゼントが合計130名に当たります。5月17日まで開催していますので、たくさんのおいしい牛乳を飲んでたくさん応募してください！  
 ● 農業フェスタに今年は残念ながら行けませんでしたが、行った方から頂いたアルストロメリアがひと月も綺麗で素晴らしいかったです。  
 ● 田原市の花は、品質が良いと多くの取引市場などから評価をいただいています。実際に飾って楽しむことで、日本一の花の産地であること

を改めて実感しますよね。これからも田原市の花を応援していきますように！  
 ● 新玉ねぎのチーズ焼き、簡単にできて美味しかったです♪家族にも好評でした。新玉ねぎってホント甘いんですね！  
 ● 早速作っていただきありがとうございます。新玉ねぎは、3月〜5月頃に収穫した後、乾燥を行わずに出荷されます。水分量が多く、甘みの強い新玉ねぎは、今の時期だけ味わえるため、新玉ねぎの料理を楽しんでください。  
 ● 写真が多くとても読みやすく、地域の様子や農家さんの取り組みが良く伝わってきました。普段知ることのできない内容もあり、身近に感じられました。これからも地元の魅力や旬の情報をたくさん発信してほしいです。  
 ● 今後も読み応えのある広報誌になるよう様々な情報を発信していきますので楽しみにしていきたいと思います！  
 ● 普段当たり前に食べている野菜や食材が如何に工夫され努力を重ねて手元に届くのが「農に生きる」の記事から良くわかります。廃棄を減らして暮らしたいと思わされます。感謝。  
 ● 日本人の1人当たりの食品ロスの量は、年間約37キロと言われています。私も取材を通して今まで知らなかった苦労や努力を知ることがあります。全ての農産物が手間暇かけて栽培されていることに感謝していただきたいですね。

## 編集後記

今月号の特集では、新採用職員を意気込みとともに紹介させていただきました。新たに入組した職員のフレッシュさに影響を受け、私も頑張ろうと改めて思いました。  
 各部署の職員配置表は、今年度も広報誌に折り込まれていますのでそちらでご確認ください。今年度もよろしくお祈りします。  
 K.O

## 今月号のプレゼント

パズル正解者の中から抽選で3名様にプレゼント  
**イエローキング1箱 (4〜6玉)**



応募方法 応募は郵便ハガキに下記の要領で送ってください。5月1日必着

〒441-3613 田原市古田町岡ノ越6番地4  
 JA愛知みなみ 広報・みなみ編集係

① クレームのこたえ  
 ② 今月号で一番良かったコーナー  
 ③ 広報誌に対する感想  
 JAへの意見など  
 ④ 住所・氏名・年齢・電話番号

→ ホームページからも応募ができます

※当選者は、商品の発送をもって発表にかさせていただきます。  
 ※ご応募いただいた個人情報、プレゼントの抽選・発送・統計以外には利用しません。

**タテのカギ**

1 女性同士のきょうだい  
 トーシューズをはいて踊ります  
 風呂場でお湯をためるところ  
 太古から人間に飼われている動物  
 表の反対側  
 端午の節句に——餅を食べた  
 日本三大祭りのひとつ、  
 祭。東京で5月におこなわれます  
 ——ベース、アット——  
 釣り人がじっと見るもの  
 川を渡るためにかかます  
 そろそろ行かないと！タイム——だよ  
 Sが小ならMは  
 5月4日は——の日。国民の祝日です

## クロスワードパズル

A→Eの二重ワクの文字を  
 順に並べてできた言葉が答えです。

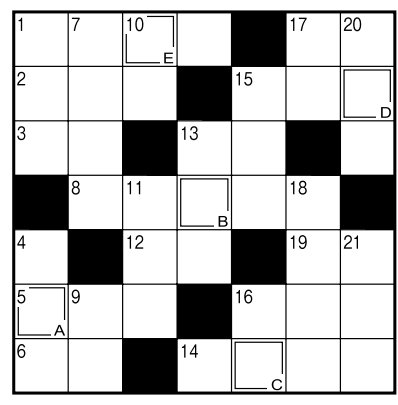

- ヨコのカギ**
- 端午の節句に風呂の湯へ入れます
  - 変わると寝つけない人もいます
  - 岩の多い海岸のこと
  - 現在の元号です
  - アルファベットの14番目
  - 安、実、宝に共通の部首
  - 漢字では羊歯などと書く植物
  - 車のこと。——ナビ
  - つくね、ハツ、砂肝といえは
  - キャッチャーともいいます
  - ゴルフクラブの種類のひとつ
  - 童謡「ぶんぶんぶん」で飛ぶもの
  - ウサギのものは長め

先月号の答え **ハナフブキ**



# ゴールデンウィーク期間中 営業のご案内

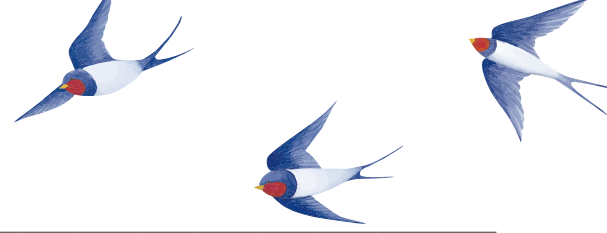

事業	業務内容	施設名	4月						5月							
			25日	26日	27日	28日	29日	30日	1日	2日	3日	4日	5日	6日	7日	
			土	日	月	火	水	木	金	土	日	月	火	水	木	
金融	窓口業務	本店・全支店	休業	休業	営業	営業	休業	営業	営業	営業	休業	休業	休業	休業	営業	
	A T M	本店・全支店	営業	営業	営業	営業	営業	営業	営業	営業	営業	営業	営業	営業	営業	
	融資相談窓口	田原支店別館（東拠点）	営業	休業	営業	営業	休業	営業	営業	営業	休業	休業	休業	休業	営業	
	※通帳・印鑑・キャッシュカード等の紛失・盗難は24時間365日受付「J A安心コール」へご連絡下さい。フリーダイヤル0120-089286（オヤクニハロー）															
共済	窓口業務	本店・全支店	休業	休業	営業	営業	休業	営業	営業	休業	休業	休業	休業	休業	営業	
	事故相談	本店（共済査定課）	休業	休業	営業	営業	休業	営業	営業	休業	休業	休業	休業	休業	営業	
	※休業日・夜間の交通事故のご連絡は「J A共済事故受付センター」へお願い致します。フリーダイヤル0120-258-931															
営農資材	営農購買	田原・赤羽根・渥美資材センター	日直営業	日直営業	営業	営業	日直営業	営業	営業	日直営業	日直営業	日直営業	日直営業	日直営業	営業	
		物流センター	午前営業	休業	営業	営業	休業	営業	営業	午前営業	休業	休業	休業	休業	営業	
		東部事業所	日直営業	日直営業	営業	営業	日直営業	営業	営業	日直営業	休業	休業	日直営業	日直営業	営業	
		童浦・野田支所	休業	休業	営業	営業	休業	営業	営業	休業	休業	休業	休業	休業	営業	
		泉・伊良湖岬・和地支所	休業	休業	営業	営業	休業	営業	営業	休業	休業	休業	休業	休業	営業	
		中山・小中山支所・渥美西部センター	休業	午前営業	営業	休業	営業	営業	営業	休業	休業	休業	休業	休業	午前営業	営業
		土壤診断室	※業務日程を各資材窓口に掲示いたしますので、お問い合わせ下さい。													
畜産	バラ飼料の配達	管内全域	営業	休業	営業	営業	休業	営業	営業	営業	休業	休業	休業	営業	営業	
	袋飼料等の配達	管内全域	休業	休業	営業	営業	営業	営業	営業	休業	休業	営業	休業	営業	営業	
	畜産診療	診療所	休業	休業	営業	営業	休業	営業	営業	休業	休業	休業	休業	休業	営業	
	畜産販売	東三河肉内市場	休業	休業	営業	営業	休業	営業	営業	休業	休業	休業	休業	臨時営業	営業	
	堆肥	田原・渥美エコセンター	休業	休業	営業	営業	休業	営業	営業	休業	休業	休業	休業	休業	営業	
営農生活	産直他	ふれあい広場（渥美店）	営業	営業	営業	休業	営業	営業	営業	営業	営業	営業	臨時営業	営業	営業	
		ふれあい広場（赤羽根店）	営業	営業	営業	営業	休業	営業	営業	営業	営業	営業	営業	臨時営業	営業	
		サンテパルク	営業	営業	営業	営業	営業	休業	営業	営業	営業	営業	営業	営業	休業	
	葬祭	葬祭センター	※年中無休24時間体制です。お問い合わせは、お客様専用ダイヤル 29-2100まで													
販売	花き	各集出荷場	営業	営業	営業	営業	営業	営業	営業	営業	営業	営業	営業	営業	営業	
		赤羽根（キク苗）冷蔵庫	午前営業	休業	営業	営業	休業	営業	営業	午前営業	休業	午前営業	休業	休業	営業	
	青果	各集出荷場	休業	営業	営業	休業	営業	営業	営業	休業	休業	休業	営業	営業	営業	
		渥美冷蔵庫	午前営業	休業	営業	営業	休業	営業	営業	午前営業	休業	休業	午前営業	休業	営業	
※花き・青果とも、部会・品目により荷受日が異なりますので、部会、グループの指示に従って下さい。																
農機自燃	給油所	田原中央SS・赤羽根SS・福江SS	営業	営業	営業	営業	営業	営業	営業	営業	営業	営業	営業	営業	営業	
		伊良湖岬SS	営業	休業	営業	営業	休業	営業	営業	営業	休業	営業	営業	休業	営業	
		燃料センター	午前営業	休業	営業	営業	休業	営業	営業	午前営業	休業	営業	休業	休業	営業	
		L Pガス販売所	日直営業	休業	営業	営業	休業	営業	営業	日直営業	休業	休業	休業	休業	営業	
		L Pガス緊急連絡先 22-4467 または 090-2349-6597														
		LSA重油配達	※緊急連絡先 田原中央SS：22-6912 赤羽根SS：45-2220 福江SS：32-0244	営業	休業	営業	営業	休業	営業	営業	営業	休業	休業	休業	休業	営業
	灯油・軽油配達		営業	休業	営業	営業	休業	営業	営業	営業	休業	営業	休業	休業	営業	
自動車整備	自動車整備センター	日直営業	休業	営業	営業	日直営業	営業	営業	日直営業	休業	休業	休業	休業	営業		
農機	田原・渥美農機センター	日直営業	日直営業	営業	営業	日直営業	営業	営業	日直営業	日直営業	日直営業	日直営業	日直営業	営業		
その他の業務			休業	休業	営業	営業	休業	営業	営業	休業	休業	休業	休業	営業		