

みなみ

渥美半島の農とくらしの情報をお届け♪



特集 | 毎年受けよう

JAの健康診断

WEBチラシ
公開中





今月の農業人 / 部会



間瀬 光敏さん
Mitsutoshi Mase
66歳 / 和地町

グロリオサ出荷連合

[部会員数]
7名

[栽培品種]
グロリオサ

[出荷計画]
約22,000ケース



グロリオサ出荷連合の
グロリオサ

平成元年10月より研究会として発足し、平成7年6月より現出荷連合として発足しました。中心的品種ロイヤルを始め、部会オリジナル品種であるセントレアマスコットイエロー、レモンイエロー、ZEN、マスコット系等バリエーション豊かな品種構成により、さまざまなシーンで使っていただけます。

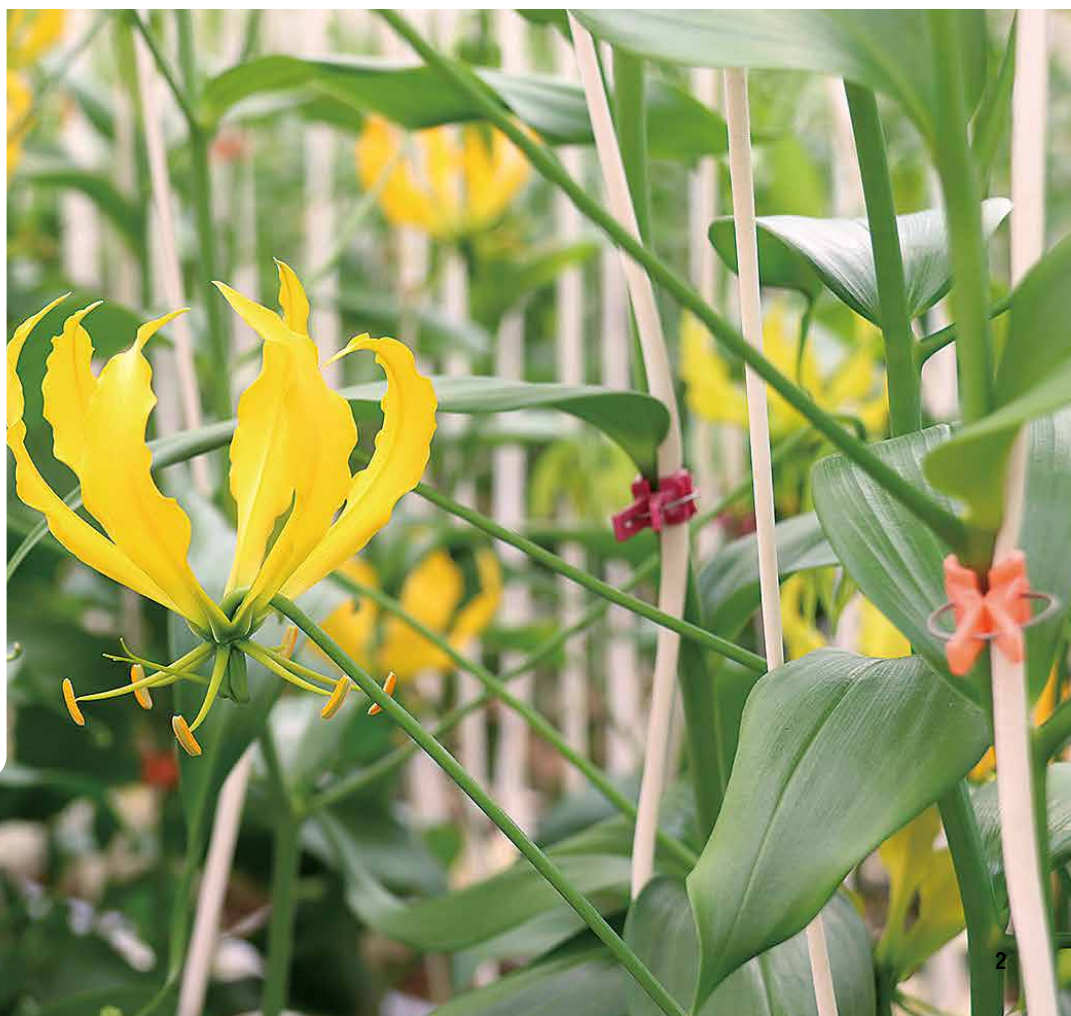

行動力・決断力で

グロリオサのブランドカアツプを目指す

グロリオサ出荷連合に所属する間瀬光敏さんは、500坪の施設でグロリオサを周年栽培しています。栽培する品種の中でも、特に出荷量の多い「セントレアマスコトイ

エロー」は、間瀬さんが品種開発をした小輪のグロリオサです。当時、中部国際空港（セントレア）が開港されたことから名づけられ、オープンングセレモニーにも参加したそ

うです。「小輪・中輪のグロリオサは花持ちが良く、アレンジや花束など用途が幅広いので需要が高まっている」と教えてくれました。

ろん、間瀬さんは行動力と決断力を大切にしています。産地視察を受け入れたり、国内に限らず海外で展示会がある際には、サンプル品を送ったり、花屋や市場に足を運び意見交換を行うなど、地道に活動を行っています。間瀬さんは「時代の流れは早いので、全てをビジネスチャンスだと捉えて、今できることを行動に移している」と力強く話します。さらに「市場からの注文にいつでも応えられるよう、定植の時期をずらし、1年を通して安定して出荷できるように工夫をしている」と関係機関との信頼関係を築けるよう様々な取り組みを行っています。

出荷連合では、部会員それぞれがオリジナル品種の育成に励んでいます。主に球根を分裂させて増やしていきますが、近年間瀬さんが行政機関協力のもと開発した品種「マスコトレッド」は、メリクロン培養と呼ばれる方法（植物の成長点などの組織を使用して、同じ遺伝子を持つ株を大量に増やす方法）で増殖しています。「少しずつ栽培する量は増えていますが、繊細で寒さや病気に弱いことが気がかり」と現在の課題を話します

海外からの注目度の高いグロリオサは、部会全体の20%が海外に輸出されています。間瀬さんは「海外からの注文が多く、対応できない状態。生産者を増やして輸出量



が「新しいことに挑戦することが、今後の栽培に繋がればと思っています」と前向きに考えています。

を30〜40%に増やすことが今後の目標。そしてグロリオサは「JA愛知みなみグロリオサ出荷連合となるようブランド力向上に向けて今後も取り組み続けたい」と、さらなる高みを目指す強い思いを話してくれました。



【間瀬さんオリジナル品種】

特集

毎年受けよう

JAの健康診断

※令和8年度 価格改定を実施しています。

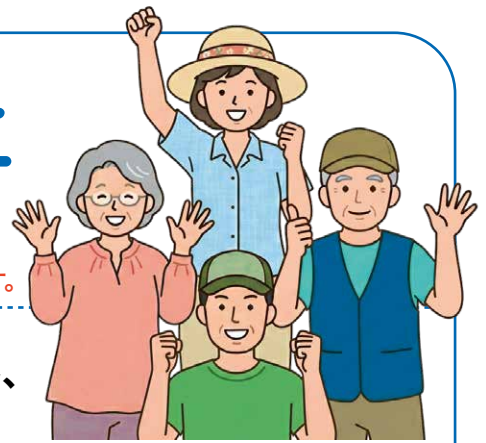

主な死因の構成割合

(令和6年(2024))

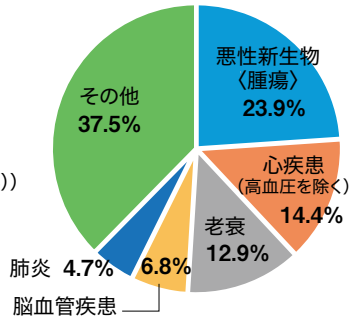

出典:厚生労働省令和6年(2024)人口動態統計月報年計(概数)の概況



健康状態をチェックし、病気の早期発見

主な死因構成の上位を占める「悪性新生物(腫瘍)」「心疾患(高血圧を除く)」「脳血管疾患」は、食生活、運動、休養、喫煙、飲酒などの生活習慣が発症や進行に深く関与する疾患です。

生活習慣病は、初期症状が『ほとんどない』と言われています。毎年健康診断を受診し、ご自身の健康状態をしっかりと確認しましょう。

●お申込み方法

●健診日の3週間前までにお申し込みください



ホームページからお申込みされる方

スマートフォンで右記のQRコードを読み取り、必要事項を入力の上、お申し込みください。
パソコンからお申込みされる方は、JA愛知みなみホームページ(<https://www.ja-ja-aichiminami.jp/>)トップページより、アクセスしてください。



申込書を使われる方

お申込用紙はJAの各支店支所にご用意してあります。必要事項をご記入の上、JA窓口に提出してください。
※昨年受診された方には、今月号の広報誌とともに健診チラシを送付しています。



電話でお申込みされる方

お手元に健診の内容が分かるものをご用意の上、組合員課までご連絡ください。

お申込み・問い合わせ先
JA愛知みなみ組合員課

☎34・0375

●日程・会場 | 受付開始時間 8:00～

健診日	健診会場
7月16日(木)	赤羽根生活会館
7月27日(月)	田原支店
8月25日(火)	田原支店
9月24日(木)	本店
9月29日(火)	田原支店
10月2日(金)	堀切市民館
10月5日(月)	泉支店(9:00受付開始)
10月26日(月)	赤羽根生活会館
10月29日(木)	本店
11月4日(水)	赤羽根生活会館
11月17日(火)	本店
11月26日(木)	田原支店

健診後は、JA愛知厚生連の保健師による健診結果説明会に無料で参加することができます。(要予約)

JAの健康診断で受けられる3つの基本コース



健診の詳しい
内容は
こちらから

全
コース
共通
項目

問診・診察・身体測定
(身長・体重・腹囲)

血液検査
貧血、脂質、血糖、肝機能などを調べます

胸部レントゲン
肺の状態をX線にて調べます

血圧測定

心電図
狭心症、不整脈、その他心臓機能の
異常を調べます

尿検査
尿路系の疾患や糖代謝などを
調べます

オス
スメ

**バリウム
コース**

¥10,350 (税込) ※

共通項目

+

胃バリウム検査

バリウムを使ったX線検査で
食道・胃・十二指腸などを調べます

**ピロリ菌
コース**

¥10,350 (税込) ※

共通項目

+

胃ピロリ菌検査*
(血液検査) (ABC分類)

ピロリ菌感染の有無を調べ、
胃がんのリスクを判断します

**ベーシック
コース**

¥7,030 (税込) ※

共通項目

共通項目のみの検査です

※R8年度より一部検査の価格改定を
実施しています。

*胃ピロリ菌検査(ABC分類)について、以下の項目に該当する方は、正確に検査結果判定が出来ない可能性があります。
【胃の病気の治療中の方/胃切除後の方/胃酸を抑える薬を服用中の方/胃不全の方/ヘリコバクター・ピロリ菌除菌治療を受けた方】

【オプション検査一覧】 オプション検査のみの受診は出来ません。 ※価格改定

検査名	金額(税込)	検査名	金額(税込)
大腸がん検査	¥1,260 ※	CA19-9(膵臓など)	¥1,100
推定1日食塩摂取量検査	¥1,100	CEA(消化器全般など)	¥1,100
腹部超音波検査	¥3,180 ※	AFP(肝臓など)	¥1,100
眼底検査	¥1,100	卵巣がん検査(ROMA)[女性のみ]	¥3,850
骨粗しょう症検査	¥1,100	喀痰細胞診(肺がん)検査	¥1,480
麻疹抗体検査(はしか)	¥3,850	胃ピロリ菌検査(ABC分類)	¥3,020
風疹抗体検査(三日はしか)	¥3,850	心不全リスク検査(NT-proBNP)	¥1,100
水疱IgG抗体検査(水ぼうそう・带状疱疹)	¥3,850	蜂アレルギー検査	¥2,200
ムンプスIgG抗体検査(おたふくかぜ)	¥3,850	アレルギー検査(Viewアレルギー39)	¥8,800
PSA(前立腺がん)[男性のみ]	¥1,940 ※	甲状腺検査(TSH、FT4、FT3)	¥3,300
CA15-3(乳房など)	¥1,100	聴力検査	¥760

組合員及び同居家族の方は、1,500円の助成が受けられます。

使用可能な田原市問診票・受診券

田原市問診票・
受診券のお問合せ先

田原市役所 健康課
あつみライフランド 健康課

☎0531・23・3515
☎0531・33・0386



◆ 特定健診(国保加入者)・がん検診



◆ 後期高齢者医療健診

JA愛知みなみ集団人間ドックでは使用できない受診券

- ◆ 乳がん検診無料受診券
- ◆ 子宮頸がん検診無料受診券
- ◆ 骨粗しょう症検診無料受診券
- ◆ 肝炎ウイルス検診無料受診券

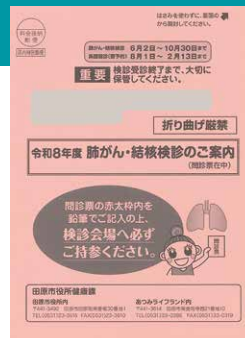

◆ 肺がん・結核検診



◆ 健康応援健診



挨拶をする鈴木新部会長

4/10

生育良好、
露地メロンの出荷始まる

田原露地メロン部会は、田原支店で「令和7年度通常総会」「令和8年度出荷会議」を開催しました。

総会で挙げられた3つの議案はすべて承認され、新部会長に鈴木重明さんが就任しました。その後、取引市場及び関係機関を招いて出荷会議を行いました。

鈴木重明新部会長は「メロンのシーズンが間近となってきました。順調な販売結果が残せるよう部会一丸となり努めていきましょう」と呼びかけました。

今年度は、4月下旬からイエローキングメロンの出荷が始まり、7月下旬までに青肉系、赤肉系、合わせて15万ケースの出荷を計画しています。



ダルマに目入れを行う森下常務

4/8

皆さまに寄り添った
共済の提案を

共済部は「令和8年度共済事業進発式」を行い、JA常勤役員、各金融支店長、LA職員が出席しました。

鈴木照彦組合長による激励の挨拶が行われた後、森下健一常務によるダルマの目入れを行い目標達成を祈願しました。今年度も引き続き組合員、利用者の皆さまが安心して暮らせるよう、寄り添った共済提案に努めて参ります。

LA職員がご自宅に訪問した際には、お気軽にご相談ください。なお、LA職員の担当地域については4月号と今月号（P15）で紹介していますのでご覧ください。



チラシを配り注意喚起

4/15

来店者へ注意喚起
特殊詐欺に気を付けて！

ふれあい支店で田原警察署協力のもと、特殊詐欺被害防止啓発活動を行いました。

今年に入って市内で7件の特殊詐欺が発生していることから「特殊詐欺に注意してください」と強く呼びかけるとともに、犯人と話さない対策として、国際電話番号の発信信を遮断するサービスやアプリについての説明も行われました。

活動に参加した職員は「日頃から支店窓口でも声掛けを行い、特殊詐欺防止に努めていきたい」と話しました。



根本副大臣に要望書を手渡しました

4/14

農水省へ農業施策を要望

当JAの鈴木照彦組合長と間瀬浩文専務は、山下政良田原市長とともに農林水産省を訪問し、農業施策に関する要望活動を行いました。

今回は、「各種生産費用の高騰対策」「花き・青果・畜産分野の振興対策」「担い手確保対策」の3つの観点をもとめた要望書を提出しました。

農林水産省の各部局の職員へ要望書を届け、根本幸典農林水産副大臣は「しっかりと受け止めさせていただきたい」と述べられました。



新役員の皆さん

4/17

部会一丸となり
安定出荷を目指す

渥美スプレーマム出荷連合は、渥美文化会館で「第40回渥美スプレーマム出荷連合総会」を開催し、部会員及び取引市場、行政関係者が出席しました。

定期的に品種検討会を開催し、需要や栽培環境に合わせた品種導入や栽培講習会・毎月の目揃え会を行い、1年を通じて安定出荷ができるよう取り組んでいます。

議事に挙げられた議案は、すべて承認され部会長は昨年に引き続き上村貴久さんが就任しました。



議決の様子

4/16

合言葉は
「元気で長生き、
畑とともに」

菜の花会は、渥美文化ホールで「第24回菜の花会総会」を開催し148名の会員が出席しました。

総会では河合京子会長が挨拶に立ち「自慢の花、安心安全な野菜を心を含めて作り、菜の花会がさらに進化し発展するように」と今後の願いを込めた意気込みを語りました。議事に挙げられた3つの議案は、すべて承認されました。

総会後は、田原農業改良普及課の職員による「鳥獣害の対策について」をテーマにした講習会が行われ、防御方法について学びました。



新部会長に就任した藤井さん

4/21

常春ブランドに誇りを持って

常春部会は、田原文化ホールで「第24回通常総会・出荷反省会」を開催し、部会員及び取引市場、行政関係者が出席しました。中田秀幸部会長は「前年を上回る栽培実績は皆さんの努力の表れであり、大変感謝している。今後は反省点をしっかり改善し、品質の良いキャベツを安定出荷していこう」と部会員へ呼び掛けました。総会内で新部会長には藤井厚行さんが就任しました。

出荷反省会では、各部による活動報告の他、令和7年度出荷実績並びに令和8年度春・初夏キャベツの出荷計画について報告が行われました。厳しい情勢が続く中、部会員一丸となり取り組むよう士気を高めました。



新運営委員の皆さん

4/20

主力産地として
さらなる高みへ

田原洋菜部会は、田原支店で「令和7年度通常総会・出荷反省会」を開催し、部会員及び取引市場、行政関係者が出席しました。

総会で議事に挙げられた6つの議案は、すべて承認され新部会長に中嶋康文さんが就任しました。

出荷反省会で長神寿敏前部会長は、部会創立60周年という節目を迎えられたことに対して感謝を述べるとともに「安心安全で高品質な出荷物を提供していけるよう引き続き頑張っていきましょう」と力強く挨拶しました。令和7年度の実績は、約106万6,000ケースで、前年を上回る出荷量となりました。

Challenge!

家庭菜園

エンダイブ

園芸研究家 ● 成松次郎

エンダイブ

ほろ苦い風味を楽しむ

苦さがある野菜のため、軟白といって、収穫前に外葉をまとめてひもなどで縛り、葉の内部を日光に当てないようにして白く仕上げると、葉の苦さが和らぎ、ほろ苦さを残しながらも食べやすくなります。

[栽培時期] 15～20度が生育適温です。レタスより比較的暑さ・寒さに強いですが、酷暑期と厳寒期の生育は困難です。そのため、中間地・暖地の種まき適期は3月と8、9月です。最も適しているのは、8月中下旬ごろポリポットに種まきし、9月中下旬に植え付け、11、12月に収穫する作型です。

[品種] 葉が細長く、切れ込みのある縮葉タイプと、切れ込みがなく幅広の広葉タイプがあります。国内で多く栽培・流通しているのは縮葉タイプです。

[畑の準備] 植え付け2週間前までに、1㎡当たり苦土石灰約100gをまき、土とよく混ぜておきます。

次に、植え付け1週間前に、1㎡当たり化成肥料（NPK各成分10%）約200gと堆肥約2kgを施してよく耕し、幅70～80cm、高さ5～10cmの栽培床を作ります。

[種まき・間引き] 7.5～9cmのポリポットに4、5粒の種をまきます。発芽後に混み合っている所を間引き、本葉2枚頃に1本になるように間引いて、本葉4、5枚の苗に仕上げます。苗を多く作る時は、128穴セルトレーか25連結ポットを使いましょう（図1）。

[植え付け・追肥] 栽培床を平らにし、黒マルチを張ります。条間45cm、株間30cmに植え付けます（図2）。追肥は植え付け後1カ月を目安にシートをめくって、1㎡当たり化成肥料約50gを施します。

[病害虫防除] 高温期にアブラムシなどが発生しますが、比較的病害虫は少ない野菜です。

[収穫] 葉の広がりや隣の株と触れ合うようになったら、外側の葉を持ち上げてまとめ、上の方をひもで縛ります（図3）。1、2週間縛ることによって、日の当たらない内部の葉が白っぽくなってきます（軟白）。このようにしてから収穫すると、葉の苦さが和らぎ食べやすくなります（図4）。



ポリポット

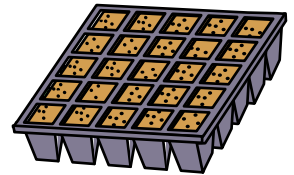

25連結ポット

図1 種まき



図2 植え付け



図3 軟白

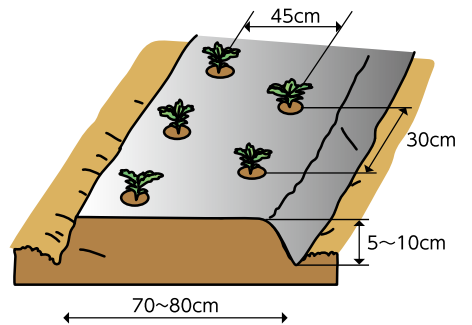

図4 収穫

栽培カレンダー（エンダイブ）

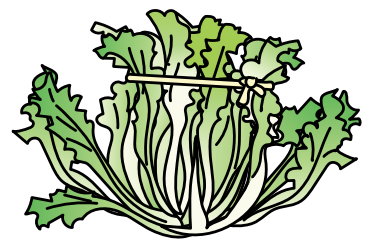
		3月	4月	5月	6月	7月	8月	9月	10月	11月	12月
冷涼地	春まき		●	▲	■	■	■	■			
	秋まき							●	▲	■	■
中間地	春まき	●	▲	■	■						
	秋まき							●	▲	■	■

● 種まき ●● 苗作り ▲ 植え付け ■ 生育 ■ 収穫

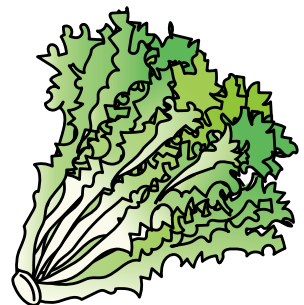
※関東南部以西の平たん地を基準に記事を作成しています。

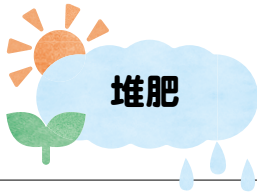

家畜ふん堆肥の利用について

渡貫 剛史

古くから家畜ふんは発酵処理を施し、堆肥として畑の肥として広く活用されてきました。近年はエネルギー価格の上昇等により輸入原料に依存する化学肥料価格は高騰を続けており、その背景から家畜ふん堆肥の注目度は高まっています。改めて家畜ふん堆肥の利用方法とその注意点について確認していきましょう。

1. 家畜ふん堆肥の土壌改良効果

土の性質は以下の3つに分けて考えられます。

- ①物理性：保水性・通気性などの性質。
土壌粒子（固相）・土壌水分（液相）・土壌空気（気相）の関係。
堆肥による土壌改善の効果が高い。
- ②化学性：土壌養分濃度・土の酸性などの性質。
化学性の改善により養分保持力が増加。
- ③生物性：微生物の種類や量。
有機物の分解と供給・土壌病害などに関係。

特に家畜ふん堆肥は物理性の改善に大きく寄与するため、土づくりの大きなポイントとなります。

ただ、生ふんや未熟な堆肥の施用は、根痛みや土壌病害の発生原因となるため、注意が必要です。また、大量投入により特定成分が多くなりすぎる（塩基バランスを崩す）こともありますので、施用にあたっては注意してください。

また、堆肥の施用にあたっては、施用後堆肥を速やかにすき込み、やむを得ず早い時期に施用する場合は、緑肥作物等を作付けて養分の流出を減らしてください。

堆肥を長期に畑に積んでおくと、臭いやハエ等の発生原因ともなりますので、投入後速やかにすき込むようお願いいたします。

2. 家畜ふん堆肥利用の注意点

海外で使用された農薬の成分（クロピラリド）が含まれた輸入飼料が家畜に給与された場合、堆肥を通じて、トマト等のナス科、スイートピー等のマメ科、ヒマワリ等のキク科の園芸作物の生育に障害を起こす可能性があります。

クロピラリドが問題化した平成17年以降、様々な品目で疑いが報告されています。このため、堆肥中にクロピラリド残留している可能性に考慮した、施用可能な堆肥の量を使用するように心掛けましょう。

クロピラリドに対する感受性は、作物や品種により大きく異なります。堆肥中に含まれていた場合、施用可能な量が異なりますので、園芸作物を栽培する際は注意してください。

また、施設での栽培に用いる際は、投入量を低減する、散布むらがないようによく混和するなど気を付けてください。

表1 クロピラリドに対する耐性※

特に弱いもの	トマト類、えだまめ、さやえんどう、にんじん、キク、ヒマワリ、スイートピー
弱いもの	なす、ピーマン、さやいんげん、しゅんぎく、レタス類、セロリ、ガーベラ
中程度のもの	バレイショ、ラッカセイ、ゴボウ、パセリ、メロン、スイカ、オクラ、リンドウ
強いもの	アブラナ科、シソ科、バラ科、ニラ、トルコギキョウ

※参考および写真引用元

農研機構「飼料及び堆肥に残留する除草剤（クロピラリド）の簡易判定法と被害軽減対策マニュアル（第3版）および解説集」



▲写真1 さやえんどうの葉の異常



▲写真2 キクの頂芽の変形

▼今月のお題

長く元気に働き続けるために ～特定保健指導で体のメンテナンス～

●JA愛知厚生連 渥美病院
健康管理センター 保健師 田中 雅子



みなさんは特定保健指導を受けたことがありますか？
健診を受けた方の中には、精密検査が必要とまではいかないですが、特定保健指導の対象と判定される方がいます。保健指導は、病気と診断されるほど悪化する前に、病気になるのを未然に防ぐために行われます。

一般的に、農業は体を使うため健康というイメージがありますが、不規則な食事や塩分の摂りすぎ、健診を受けても結果をそのままにしてしまうなど、思い当たる方も多いのではないのでしょうか。また、指導と聞くと、少し身構えてしまうかもしれませんが、実際は1人ひとりの生活に合わせて、無理なくできる方法を一緒に考える時間です。具体的には、忙しい農繁期でもできるちょっとした工夫、普段の食事を大きく変えずに少しだけバランスを整える、休憩中の甘い飲み物やおやつを見直すなどです。

農業は体が資本です。だからこそ、体調を崩してからではなく、元気うちから少し整えておくことが大切です。特定健診（メタボ健診）の結果に特定保健指導の案内があった方は、是非利用してみてください。



体を動かすためのヒント 手軽に体操

●日本体育大学准教授 伊藤由美子

▼今月のお題

体を横に曲げ伸ばして みませんか？

日常生活の中で「以前に比べて歩行速度が遅くなった」「段差がないところでつまづくことが増えた」など、体の諸機能に変化を感じることはありませんか。加齢とともに、心肺機能の低下をはじめ、下肢の筋力や平

衡機能が低下したり、関節可動域の狭小化が生じたりしてきます。体の変化を受け入れつつ、楽しく体を動かして日々を過ごしたいですね。

さて今回は、腕と体側の運動をご紹介します。腕は、肩関節から手先まで

の範囲を指し、上げる、曲げ伸ばす、振る、回す、ことができます。体側は、胴体部の側面のことで、曲げ伸ばす、倒す、ことができます。

日本体操協会公認
体操プログラム

「The Tai-so」（ザ・タイソウ）
20秒バージョン



号令あり

号令なし

レッツ、トライ！ 腕を曲げ伸ばす運動 + 体側を曲げ伸ばす運動

※初めは無理をせず、ゆっくりとできる範囲で続けましょう。

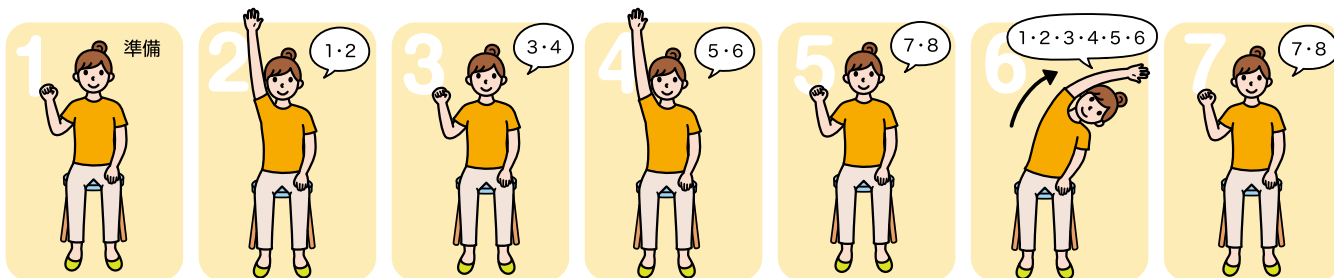

1 いすに座り右腕を曲げ、手はグーにします。2 右腕を上げながら、手をパーにします。3 (1)の姿勢に戻ります。4 再度、右腕を上げながら手をパーにします。5 (1)の姿勢に戻ります。6 右腕を伸ばしながら手をパーにし、体側を曲げ伸ばします。7 (1)の姿勢に戻ります。左腕も同様に行いましょう。

国民年金基金・付加年金・小規模企業共済について

丹下先生に
答えてほしい質問等は
右記QRコードへお寄せください。



こんにちは！今月は、国民年金基金・付加年金・小規模企業共済についてお話させていただきます。



農家さん

Q
先生、国民年金基金等について詳しく教えてもらえますか？

A
国民年金基金・付加年金・小規模企業共済などの制度はいずれも掛金は全額所得控除されます。



税理士

自営業の方は会社員の方に比べ、公的年金が少なく退職給付もありません。よって私的年金でそれらを賄うことが必要であり、その選択肢として、iDeCo、国民年金基金、付加年金、小規模企業共済などがあります。これらの制度はいずれも全額所得控除することができ、所得税や住民税の負担が軽減されます。

今回は、国民年金基金について説明します。

国民年金基金は公的な年金制度であり、国民年金第1号被保険者や、60歳以上65歳未満あるいは海外居住者で国民年金に任意加入している人が加入できます。特徴は支給期間や保証期間に応じて複数のタイプを組み合わせることで加入でき、確定年金もあり終身年金もあります。加入プランに応じて受け取れる年金額が確定しています。タイプや加入時の年齢ごとに1口当たりの掛金が異なり、掛金の上限は68,000円です。その範囲内でタイプや口数を決めます。

田原警察署だより

▼ 今月のお題

不法就労・不法滞在防止にご協力を！

令和7年に新たに日本へ入国した外国人は3,900万人を超えています。また、日本に滞在している不法残留者の数は、令和8年1月1日現在6万8,000人を超える状況になっており、その多くが不法就労をしていると思われます。

外国人を雇用する場合は、適法に働くことができる外国人であるかどうかについて、

- 旅券、在留カード、就労資格証明書（希望する外国人に交付されるもの）等をコピーでなく実物で在留資格、在留期間を確認する
- 留学生については資格外活動の許可の有無、また許可された活動内容も確認するようにしてください。

在留カードには就労制限の有無や資格外活動許可に関して明記されています。「不法滞在外国人を知っている」、「あの店、工場などで働いている」など、不法滞在・不法就労に関する情報は最寄りの警察署・交番・駐在所までお知らせください。



■ 交通事故発生件数

期間 | 2026年 1/1～ 3/31 (昨年比)

人身	27人	- 14人
死亡	0人	+ 0人
負傷	31人	- 18人
物損	289人	- 64人

緊急連絡！

和地地区などで、グレーチングや鉄板が盗まれる被害が発生しています。グレーチングにスプレー等で名前を書くなどし、盗まれない対策をしましょう。



トピックス以外のミニニュースを
ここでもお届け



母の日に向け、カーネーション、バラ、アジサイ続々と出荷

5月上旬、管内で母の日に向けた出荷が最盛期となりました。生産者の細かな管理により品質の良いものが出荷されています。担当者によると、中東情勢の影響を受け、国産カーネーションの需要が例年に比べ高くなっているそうです。

地域の組合員さんを知ろう！

みなみ
みんな

夏はアールスメロン、冬はスイートピーを栽培する傍ら、娘夫婦が運営する民宿（民泊）のお手伝いをする陽子さん。

地元の皆さんの協力で、空き家をリフォームし昨年12月にオープンした一棟貸しの家です。これまでに、県内外の方だけでなく、カナダや中国の方も宿泊されたそうです。「子ども連れのお客様には、子ども用の食器やおもちゃを用意する等、直接お会いすることはありませんが、宿泊される方を想像しながら準備する時間は楽しい」と陽子さん。この家のPRポイントは、日当たりと風通しの良さ。波の音や船の汽笛と鳥の囀り。ゆっくり静かに流れる時間を楽しめるところだそうです。

最後に陽さんは「渥美半島の魅力を堪能できる場所ですから、観光でお越しの方はもちろん、地元の皆さんにもくつろぎの場として、活用していただきたい」と話してくれました。

農家の傍ら民宿（民泊）のお手伝い



内藤 陽子さん(日出町)

「ふれあい」 助け合い組織だより

お手伝いしていただける方を募集しています!!

元気なお年寄りと一緒に、楽しい時間を過ごしませんか？
興味のある方はぜひ一度見学に来てください。
お待ちしております。

組合員課 ☎34・0375

4/30

JA愛知みなみ 助け合い組織総会

の様子をお届けします。

4月30日、本店にて助け合い組織総会を開催しました。

開会に先立ち、太田量子会長より、「去年は色々な方と交流させていただいた。福祉施設を慰問した際の利用者の方の楽しそうな顔が印象的だった。今年も皆さん元気に活動していきましょう」と抱負を語り、昨年新たに作成した活動用のユニフォームを披露しました。

議事はすべて承認され、総会終了後は、活動のメインともなっているスコップ三味線のレパトリーを増やすため、曲目の選定について熱心に話し合っていました。



あいさつする太田会長



新ユニフォームを披露

今月の Kids

募 登場してくれるキッズ募集中!
詳しくはホームページまで



いつも一緒 仲よし兄弟

優しい性格の新大くんは、レゴやゲーム、自転車ですべて遊んでいます。今年の4月からピカピカの小学1年生になり、毎日元気に学校に通っています。新大くんは、縄跳びを頑張って練習しています。

元気いっぱいの蒼士くんは、お兄ちゃんとレゴで遊んだり、一緒にアニメを見たりしています。うんていが得意で、体を動かすことが大好きな蒼士くんですが、少し恥ずかしがり屋な一面もあります。

お父さん・お母さん
田替 充晃さん 裕美さん【中山町】

周りも自分も大切に、みんなのことを
思いやる優しい子に育てほしい



そうし
蒼士くん(4)

しんた
新大くん(6)

旬の食材を使った

亀ちゃん recipe

ティク&デリmushaの野菜ソムリエ考案



油っこのが苦手なら、じゃがいもは電子レンジ600wで5分加熱してね。

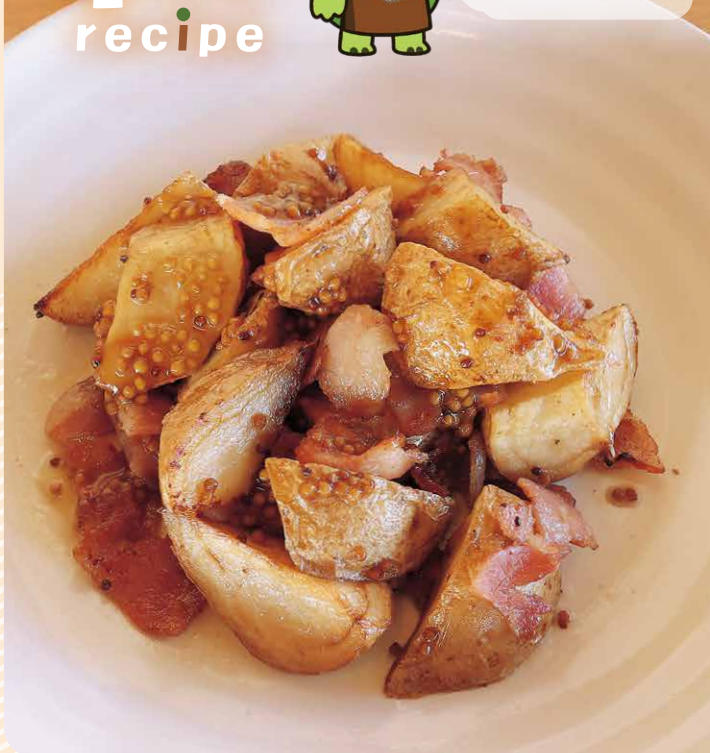

『新じゃがいもハニーマスタード炒め』

新じゃがいもは、通常のじゃがいもよりビタミンCが豊富に含まれています。

●材料 (2人分)

- 新じゃがいも..... 250g
- ベーコン..... 50g
- マスタード..... 大さじ1
- ハチミツ..... 大さじ1
- 塩こしょう..... 少々
- 青のり..... 少々
- 油..... 大さじ1

●作り方

1. じゃがいもは皮ごと一口大に切って、水に5分漬け水気を取る。
2. ベーコンは1cm幅の短冊切りにする。
3. じゃがいもを油で5分揚げる。
4. フライパンでベーコンを炒め、3のじゃがいも、**A**を混ぜる。仕上げに青のりを振る。

サンテパークからお届けする

Sante Parc 旬のあそ暮らし



食彩村のカレンダーはこちら



営業時間/9時~18時 定休日/毎月第1水曜

氷

サンテパークに夏到来!!

mushaの夏限定メニューと夏の野菜・果物の販売が始まります



旬の果物をトッピング!

どうまいフラッペ ¥468

5/30(土)より



冷やしおろしうどん ¥662



冷やしサラダラーメン ¥662

【産直3店舗】

露地メロン、スイカの取扱が始まりました

6月以降は、とうもろこし、ハウスみかん、アールスメロンなど旬の農産物の販売も始まります!!

※天候により、出荷が遅れる場合もございますので、予めご了承ください。

とうもろこしの特売開催!!

各産直でとうもろこしの特売を開催します! 甘くて美味しいとうもろこしをご用意していますのでぜひお越しください。



6.20(土) 渥美・赤羽根ふれあい広場

6.21(日) サンテパークふれあいのmori

6.26(金) お肉特売!

豚肉を特別価格で販売します。



※表示価格はすべてイトインの税込価格です。

JA愛知みなみサンテパーク TEL●0531・24・5400 6月の定休日●4日・11日・18日・25日

第2弾 中部共済推進センター・西部共済推進センター編

皆様のご自宅へ訪問した際には、
お気軽にご相談ください。よろしくお願ひ致します。

LA Life Adviser 紹介

中部共済推進センター〈赤羽根支店〉45・3132



福井 健斗
赤東・赤西



宮川 陽介
池尻・越戸・若見



岡本 昌子
高松



LAリーダー
伊奈 弘貴
赤中・若見

赤羽根支店駐在



センター長
山内 敏揮



粕谷 哲司
芦・野田・仁崎
ほと台



福井 千穂子
野田



河合 大地
石神・伊川津・馬伏
村松・夕陽が浜



LAリーダー
杉原 謙斗
八王子・江比間
宇津江

西部共済推進センター〈渥美支店〉34・0381 〈中山支店〉34・0222 〈伊良湖岬支店〉35・6511



鳥居 利広
小中山



LAリーダー
朽名 孝輔
中山・兼原

中山支店駐在



古川 明
保美・長沢
松大・惣ト



高橋 美乃里
古田・高木
山田・福江



片山 裕太
古田・折立
向山・福江



LAリーダー
小川 貴央
龜山・西山・福江

渥美支店駐在



センター長
小久保 麻紀



伊垣 徹
中山



寺田 千穂
伊良湖・日出・堀切



鈴木 湧士
小塩津・堀切



LAリーダー
片山 智多
和地・土田
川尻・一色

伊良湖岬支店駐在

通帳・印鑑・キャッシュカードの紛失盗難は



JA安心コールへ 24時間年中無休
フリーダイヤル 0120・089・286
オヤク ニハロー

急な事故はJA共済査定課へ



(土日祝を除く)
平日 8:15~17:15 ☎34・0380
休業中・夜間の事故は【JA共済事故受付センター】
フリーダイヤル 0120・258・931
ジコハ クミアイ

セレモニー(葬儀)は葬祭課へ



24時間年中無休
お客様専用電話 ☎29・2100
葬儀事前相談会開催中

アルバイト・パート募集中

愛知みなみで一緒に働きたい方

現在募集中! 求人情報はこちらから▼

- 葬祭課
- 燃料課
- 田原エコセンター
- 渥美集荷センター
- 他



最新情報を随時お届けしています♪



X



LINE



公式HP

一 資材課より

使用済みホリバーを回収します

令和7年度補助事業対象分の使用済みホリバーの回収を下記の通り実施します。

- 回収期間 7月1日(水)～7月31日(金)
- 回収場所 田原・赤羽根・渥美各資材センターに専用のフレコン袋を設置
- 回収費用 無料

必ず守って頂くこと

- ①回収対象は、令和7年度補助事業対象分の使用済みホリバーのみとなります。
- ②田原市ゴミ袋又はレジ袋へ入れて、地区・氏名をマジックで記入してください。(肥料袋不可)
- ③付属の取り付け具は付いたままでも構いませんが、他は全て外してください。
- ④回収期間前後の保管はお断りします。
- ⑤持参された際は、窓口へ申し出てください。

問い合わせ先＝資材課 ☎34・0384

使用済み農業用廃プラスチックを回収します

6月の廃プラスチックの回収日時は下記の通りです。

収集場所	収集日
赤羽根環境センター	6月8日(月)
渥美最終処分場	6月22日(月)

- 回収時間 9:00～11:50 / 13:00～14:50

回収日の早朝より、多くの車が順番待ちすることで通行の妨げとなり、回収場所の近隣にお住まいの方から苦情を受けることがあります。このため回収時間前には並ばないようご協力をお願いいたします。なお、廃プラスチック運搬中、荷台からはみ出しや荷崩れ、落下等が起こらないよう、積載方法に注意してください。

[表示義務について]

産業廃棄物を運搬する際は、その運搬車の両側面に、次の事項を表示しなければなりません。

- 農業者が自分で運搬する場合の表示
- ①産業廃棄物を運搬している旨の表示
 - ②農業者名

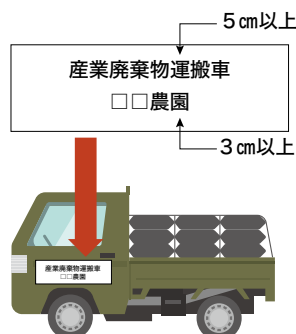

一 組合員課より

青色申告徴収事務相談会を開催します

源泉徴収事務相談会を下記の通り開催いたします。

日程	会場	時間
7月2日(木) 7月3日(金)	田原支店	午前9時～11時 午後1時～4時 (3時30分受付終了)
7月7日(火) 7月8日(水)	本店	

《持参して頂くもの》

- ・令和7年分の控え一式
 - ・納付書(氏名が印字されているもの)
 - ・通帳及び通帳の印鑑
- ※事前予約はありません。

問い合わせ先＝組合員課 ☎34・0375

「愛知県施設園芸用燃油価格高騰対策支援金」受付会について



下記の日程で受付会を行いますのでよろしくお願い致します。

- 会場 サンテパルクたはら 体験工房
- 日程 5月28日(木)～6月4日(木) ※土・日除く
- 時間 9:00～16:30 (休憩12:00～13:00)

申請書類等の詳細は4月号で配布しましたチラシをご参照ください。また、愛知県ホームページでも申請書類はダウンロードできます。上部QRコードよりご覧ください。

問い合わせ先＝営農企画課 ☎34・1051

農地中間管理事業募集について

農地中間管理事業を活用して、田原市内で農地を借りたい人の募集を通年行っています。農地の貸し借りを希望される方は、田原市営農支援課へお問い合わせください。

問い合わせ先＝田原市 営農支援課 ☎22・1126
書類提出先＝JA 営農企画課 ☎34・1051

各種相談会のご案内

休日融資相談窓口

予約制



※webからもご予約が可能です→
[定休日] 水曜日、日曜日、祝日、GW

9:00～16:00

田原支店別館
☎27・7722

無料年金相談会

※年間予定表とご予約はこちらから→



6月15日(月)
13:00～16:00

赤羽根支店

☎45・3133

6月26日(金)
13:00～16:00

本店

☎32・3600

※原則予約制(当日受付は希望に添えない場合があります)

共済休日営業のご案内

6月6日(土)

9:00

ふれあい支店

☎27・6160

6月20日(土)

12:30

税務無料相談日

予約制

6月19日(金)
13:30～16:00

本店

組合員課
☎34・0375



理事会だより

第1回 定例理事会

- とき 4月30日(木)
- ところ 本店4階役員会議室

- 令和7年度資産自己査定結果について(案)
- 令和7年度決算について(案)

以上の事項を可決承認しました。

組合員数 8,849

正組合員 5,254
准組合員 3,595

令和8年4月30日現在

燃料課より

クミアイプロパンご利用者へのお知らせ

日頃はクミアイプロパンをご利用いただきまして、誠にありがとうございます。

この度、愛知県LPガス高騰対策支援金(第5期)として、一般消費者等の負担軽減のため支援金の交付が実施されることになりました。つきましては、5月検針分と6月検針分のガス料金より、2,250円(税抜)ずつ値引きをさせていただきます。

問い合わせ先＝燃料課(LPガス) ☎22・4467

ワイパーキャンペーン開催中

管内のJASSでは、下記の期間におきまして年に一度のワイパーキャンペーンを開催しています。この機会にぜひご利用ください。

- 期間 6月30日(火)まで
- 対象 田原中央セルフSS・赤羽根セルフSS
福江セルフSS・伊良湖岬SS

無料点検も行っています。お気軽にお申し付けください。ワイパーゴムは直射日光で劣化し拭き取りが悪くなっていくので、定期的な交換がおすすめです。

問い合わせ先＝燃料課 ☎22・4417

又は最寄りのSSまでお問い合わせください

田原市より

農地と農家をつなぐ「未来の農地マップ」を始めました



田原市HP 未来の農地マップ

「未来の農地マップ」とは、令和7年3月に策定した田原市地域計画の目標地図を基に田原市・豊橋市・蒲郡市が共同で開発したシステムです。

貸したい・売りたい農地をWEBの地図上で見える化することで、農地を探している農家とのマッチングを支援します。これにより、農地の集積・集約化や新規就農の促進、遊休農地の解消につなげ、未来の農地を守ります。また、農業振興地域における農用地区域や地域計画の目標地図もWEB上から簡単に閲覧できます。

※詳しい情報は、広報たはら4月号または田原市のホームページをご覧ください。

問い合わせ先＝田原市営農支援課 ☎22・1126

田原市農業委員会 ☎23・3519

サンテパークに集合!!!

LINEおともだちキャンペーン



LINE おともだち 限定

5/30-31

SATURDAY・SUNDAY

JA愛知みなみ公式 LINE ともだちの方
産直広場にて **1,500円以上** お買い上げで
各日先着 **50名様** に
ソフトクリーム **or** コーヒー
アイスorホット **プレゼント**
(なくなり次第終了)

登録はこちらから!

ドライブスルー洗車機 (田原中央セル7SS/福江セル7SS)

洗車キャンペーン

期間中は毎日が「洗車の日」♪

6/1 (月) ▶ 7/31 (金)

アライガーコート プリズムグラス

通常価格の **700円** 引き 通常価格の **500円** 引き

★この機会にワンランク上のコースをぜひお試しください★

さらに! JA-SSの活用で洗車をもっとお得に♪

洗車とく! 得!! シート

洗車レシートを **5,000円** 分集めて
次回の洗車で使える
500円割引GET!

オイル交換 ラリーカード

オイル交換だけじゃなく、タイヤ交換やバッテリー交換でもスタンプ押印!

★スタンプ **5個** で
・洗車値引券 (300円分)
・次回オイル交換 **20%引き**

★スタンプ **10個** で
・洗車値引券 (500円分)
・次回オイル交換 **30%引き**

※ 洗車割引券は通常1,100円以上のコースでご利用できます。
※ 詳しくはSSスタッフへお気軽にお問合せください!

JA愛知みなみ公式

恋活サポートLINE

登録は簡単!
QRコードを読み込むだけ
一歩踏み出してみませんか?

男性用 女性用

9月某日
婚活イベント
開催予定
coming soon

総合企画部 組合員課 TEL0531-34-0375





お便りのコーナー

<https://www.ja-aichiminami.jp>



● カーネーションの栽培も真夏の暑さで苦労されているんですね。国産カーネーション頑張ってください。

花、青果と様々な生産者の方に話を伺いますが、皆さん猛暑の長さに悩まされています。生育に影響するだけでなく、日中は暑すぎて仕事ができないう日もあるため、早朝と夕方から仕事をしているという話も聞きます。厳しい栽培環境の中で、試行錯誤を重ねて栽培してくれていることに感謝です。

● 春キャベツとあさりのしょうが煮、美味しそうですね、連休の間にあさり採りに行って作ってみたいです。

潮干狩りシーズンですね！たくさんあさりが取れましたか？春キャベツとあさり、旬の食材満載の料理を楽しんでください！

● 空芯菜を栽培しようと思っていた時に丁度いいタイミングで嬉しかったです。

シャキシャキとした食感と、加熱すると少しヌメリのある空芯菜。癖のない味わいなので、様々な料理に使えます。ぜひ、参考にしていただき美味しい空芯菜を栽培してください！

● 久しぶりに、読ませてもらいました。イエローキングが目に入って、クイズやってみました。当たるといいな！

ご応募ありがとうございます！イエローキングは、当JAの中で、一番早く出荷が始まる露地メロンなので、出荷が始まると「いよいよ夏が来る！」と毎年思います。買ってすぐに食べても良いですし、追熟して果肉が柔らかくなった状態が好きという方もいらっしゃると思います。ぜひお好みの硬さでイエローキングを楽しんでください！

● サンテパルクがとても好きで月に数回行きます。なのでイベントについて載せていただいているので助かります。先日マルシェでポーチが当たりめっちゃ嬉しかったです。野菜、花も沢山ありとっても好きです！

お越しいただきありがとうございます。四季折々の風景を楽しめる場所も素敵ですよ！今後お待ちしております！

● 空芯菜を栽培しようと思っていた時に丁度いいタイミングで嬉しかったです。

シャキシャキとした食感と、加熱すると少しヌメリのある空芯菜。癖のない味わいなので、様々な料理に使えます。ぜひ、参考にしていただき美味しい空芯菜を栽培してください！

● 久しぶりに、読ませてもらいました。イエローキングが目に入って、クイズやってみました。当たるといいな！

ご応募ありがとうございます！イエローキングは、当JAの中で、一番早く出荷が始まる露地メロンなので、出荷が始まると「いよいよ夏が来る！」と毎年思います。買ってすぐに食べても良いですし、追熟して果肉が柔らかくなった状態が好きという方もいらっしゃると思います。ぜひお好みの硬さでイエローキングを楽しんでください！

● サンテパルクがとても好きで月に数回行きます。なのでイベントについて載せていただいているので助かります。先日マルシェでポーチが当たりめっちゃ嬉しかったです。野菜、花も沢山ありとっても好きです！

お越しいただきありがとうございます。四季折々の風景を楽しめる場所も素敵ですよ！今後お待ちしております！

今月号のプレゼント



人気商品

パズル正解者の中から抽選で5名様にプレゼント
山形県産 さくらんぼ (佐藤錦)

応募は郵便ハガキに下記の要領で送ってください。6月3日必着

〒441-3613 田原市古田町岡ノ越6番地4
JA愛知みなみ 広報・みなみ編集係

① クイズのこたえ
② 今月号で一番良かったコーナー
③ 広報誌に対する感想、JAへの意見など
④ 住所・氏名・年齢・電話番号

ホームページからも応募ができます

※当選者は、商品の発送をもって発表にかえさせていただきます。
※ご応募いただいた個人情報は、プレゼントの抽選・発送・統計以外には利用しません。

編集後記

今月号の特集は、健康診断について紹介しました。自覚症状が無くても検査で異常が見つかることがあります。田原市が発行する受診券を使用することでお得に受けることができるので、年に1回の健康診断を忘れずに受けてください！

クロスワードパズル

A→Eの二重ワクの文字を順に並べてできた言葉が答えです。

1	5	8		14		21
	6			15	18	
2			12		19	
		9		16		
3	7		13		20	
4		10		17		
		11				

ヨコのカギ

- 傘を忘れたときに軒先を借りてすることも
- 赤外線やX線もこれの一種
- 梅雨入りすると、梅雨——がいつ頃なのか気になります
- 簡単には意見を曲げません
- 損の反対語
- 親しいつきあいのこと。昔の——でなんとかしてよ
- アメリカ原産の大きなカエル
- 自宅を離れて観光などをします
- ウメやブルーベリーの食べる部分
- 合唱部が練習するもの
- 一年で一番昼が長い日

タテのカギ

- 完成しました！
- 成長した羊の肉です
- ペンは——より強し
- 彼は大舞台で面目——を果たした
- 手のひらや足の裏の反対側
- 旬よりも時期が早いもの
- この教科の時間にアサガオを育てた人も多いのでは
- 古くから、夏ハテ防止にも食べられてきた野菜
- ウィッグや付け毛ではありません
- クイズを出されて考えるもの
- 中学校で教育——をおこなう大学生

先月号の答え レンキユウ

～JA共済からのお知らせ～ 建物更生共済のご契約者様へ



共済契約者や被共済者には、共済の対象となる建物や動産に変更が生じた場合、遅滞なくご加入先のJAに通知いただく義務（通知義務等）があります。ご通知をいただけないと、共済金をお支払いできないことや、減額してお支払いすることがありますのでご注意ください。

危険の増加・減少に伴う通知義務とは？

建物の用途・構造を変更、増改築・修繕した場合、契約者または被共済者からJAに通知する必要があることをいいます。



共済の対象である建物、特定建築物もしくは共済の対象である動産を収容する建物の用途・構造の変更、増築または引き続き15日以上の改築・修繕をした場合。

※（参考）令和4年度 建物更生共済約款 基本条項第17条 抜粋

具体的な事例

①建物の増改築等により延べ面積を変更した場合

- ・建物の増改築により、延べ面積が増加した。
- ・「契約している建物（母屋）」と「別建物（離れ）」を渡り廊下等でつないだ。



②建物の増改築等により建物の構造を変更した場合

- ・建物の増改築により、外壁材を変更（木板→サイディング等）した。
- ・ガラス温室に硬質フィルム（エフクリーン等）を被覆した。
- ・契約している「耐火造の建物（母屋）」と「木造の別建物（離れ）」を渡り廊下等でつないだ。



③建物の設備等を設置・変更・撤去・解体した場合

- ・屋根に新たに太陽光パネルを設置した。



※上記のほかに告知事項の内容に変更を生じさせる事実が生じた場合、JAまでお知らせいただく必要があります。

・通知義務については**共済証書の裏面**や継続時にJAから送付される**建物更生共済契約継続証**の裏面に記載されておりますので、ご確認ください。

・通知の内容によっては、共済掛金に変更となる場合があります。

詳細については**お近くのJA支店共済窓口までお問い合わせください。**

※この資料は概要を説明したものです。詳細については「重要事項説明書（契約概要・注意喚起情報）」および「ご契約のしおり・約款」を必ずご覧ください。

